

**DEIGO SOUSA**  
 ENGENHEIRO CIVIL  
 CREA: 52.710-D

**- LEGENDA:**



Piso Direcional - 0,25 x 0,25m  
 Piso Direcional - indicando a rota.



Piso Alerta - 0,25 x 0,25m  
 Piso de Alerta - indicando: obstáculo, mudança de rota, rampa, etc.



**PREFEITURA MUNICIPAL DE SANTANA DO ACARAÚ -CE**

PROJETO: CONCLUSÃO DA CONSTRUÇÃO DE UM CENTRO DE REFERÊNCIA DE ASSISTÊNCIA SOCIAL - CREAS

LOCAL: SEDE DO MUNICÍPIO DE SANTANA DO ACARAÚ/CE

ASSUNTO:  
**CONCLUSÃO DO CREAS**

ESCALA: 1/75  
 DATA: JANEIRO.2019

CARIMBO:

PRANCHA:

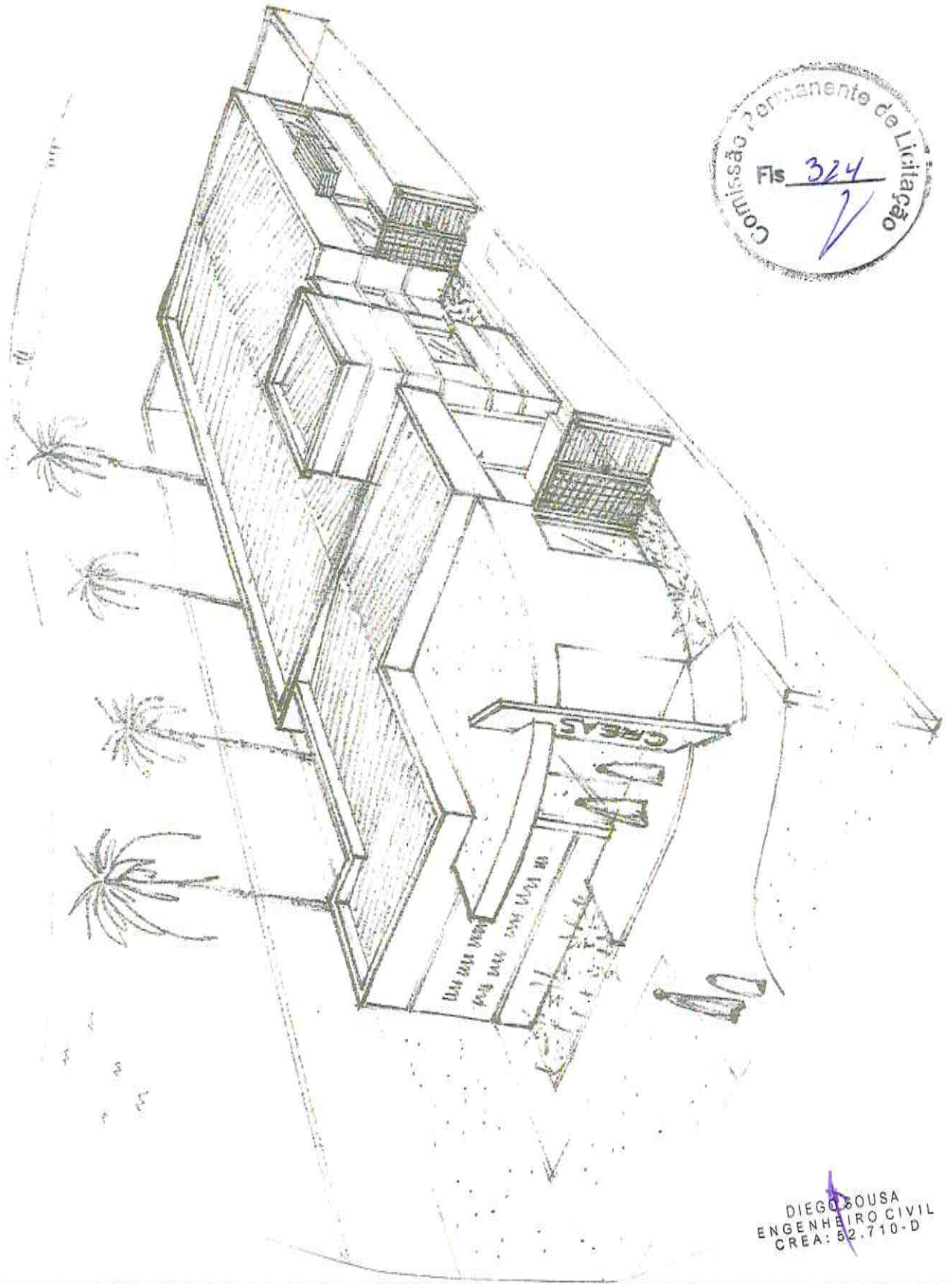

DIEGO SOUSA  
ENGENHEIRO CIVIL  
CREA: 52.710-D



<b>PREFEITURA MUNICIPAL DE SANTANA DO ACARAÚ -CE</b>	ASSUNTO: <b>CONCLUSÃO DO CREAS</b>	PRANCHA:
PROJETO: CONCLUSÃO DA CONSTRUÇÃO DE UM CENTRO DE REFERÊNCIA DE ASSISTÊNCIA SOCIAL - CREAS	ESCALA: 1/75 DATA: JANEIRO.2019	
LOCAL: SEDE DO MUNICÍPIO DE SANTANA DO ACARAÚ/CE	CARIMBO:	



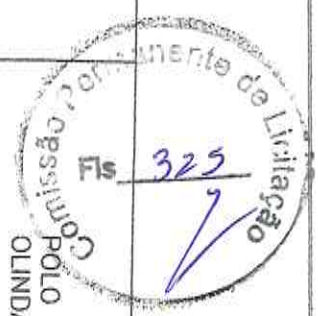
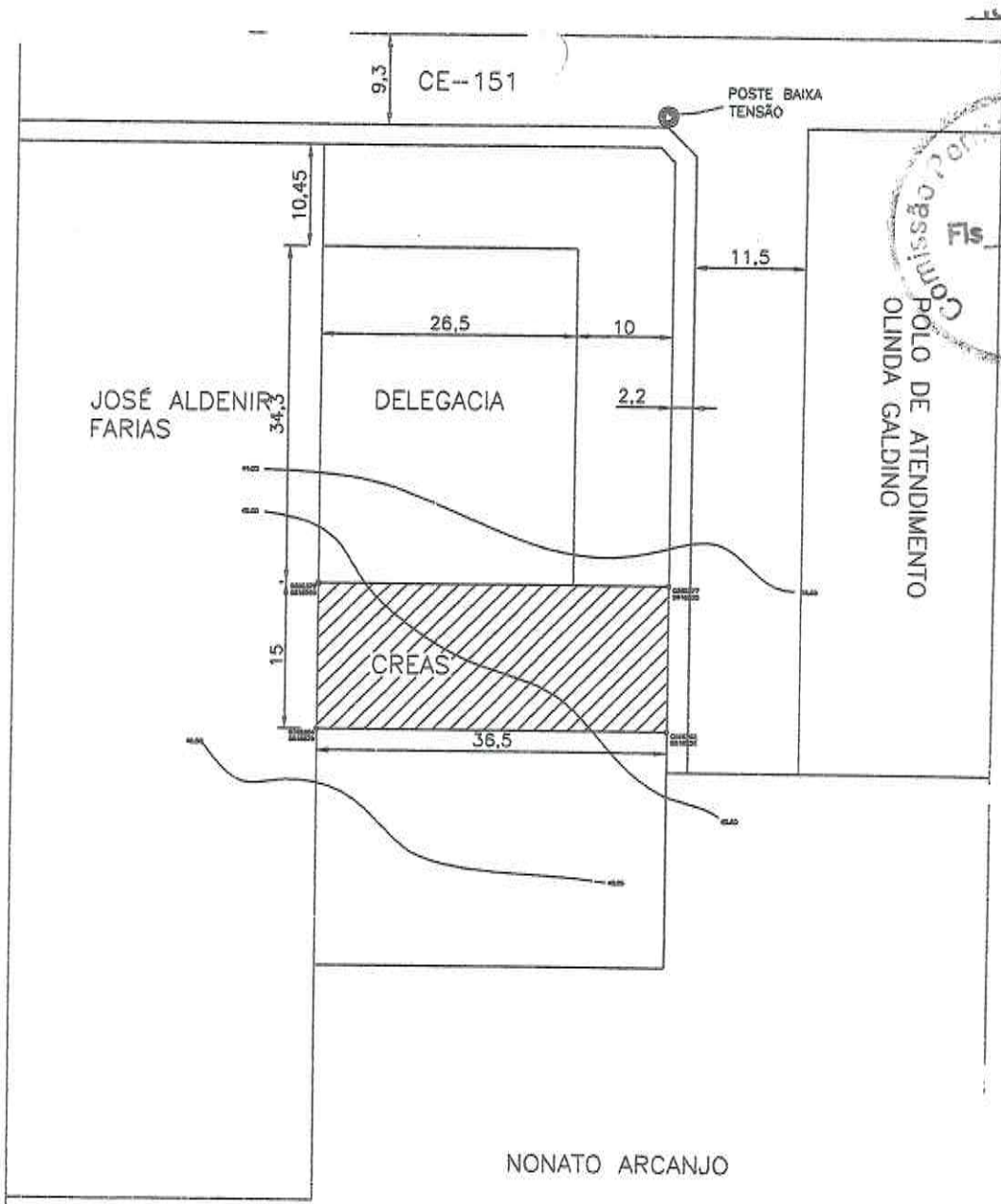

DIEGO SOUSA  
ENGENHEIRO CIVIL  
CREA: 52.710-D



<b>PREFEITURA MUNICIPAL DE SANTANA DO ACARAÚ -CE</b> PROJETO: CONCLUSÃO DA CONSTRUÇÃO DE UM CENTRO DE REFERÊNCIA DE ASSISTÊNCIA SOCIAL - CREAS LOCAL: SEDE DO MUNICÍPIO DE SANTANA DO ACARAÚ/CE	ASSUNTO: <b>CONCLUSÃO DO CREAS</b>	PRANCHA:
	ESCALA: 1/75	DATA: JANEIRO.2019
	CARIMBO:	

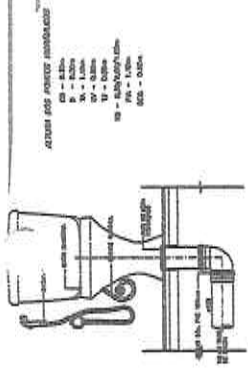

DETALHE DO PORTO ENTRA DA PORTA

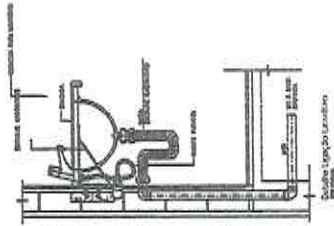

DETALHE DA CASA DE INSERÇÃO

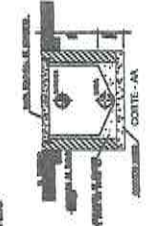

DETALHE DA CASA DE INSERÇÃO

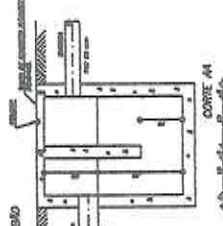

DETALHE DA CASA DE INSERÇÃO

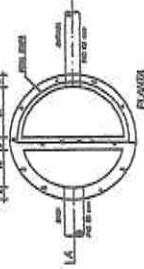

DETALHE DA CASA DE INSERÇÃO

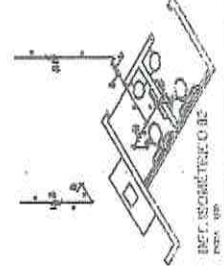

DET. ISOMÉTRICO 01

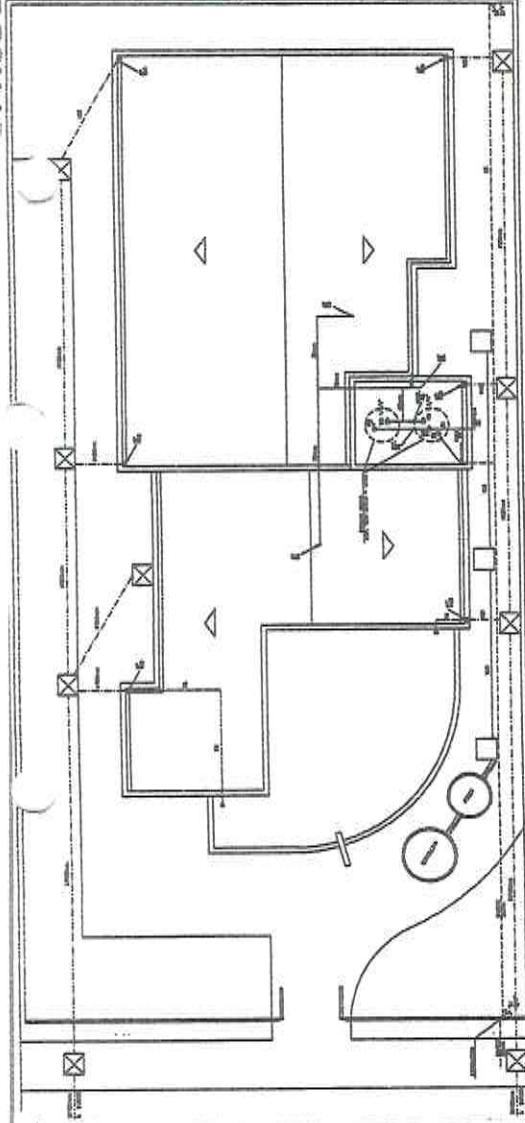

CREAS PLANTA DE LOCALIZAÇÃO

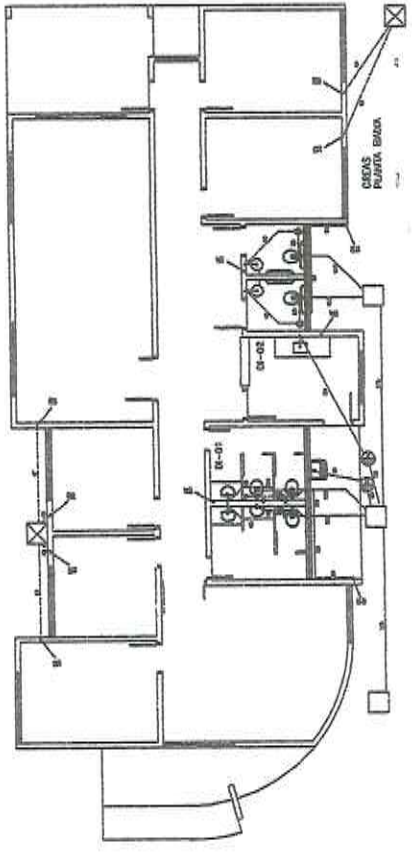

CREAS PLANTA BAIXA

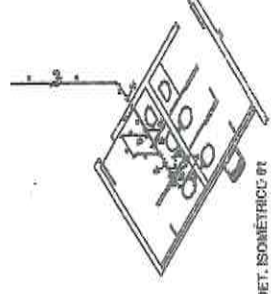

DET. ISOMÉTRICO 02

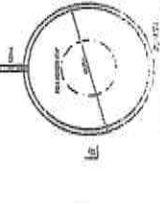
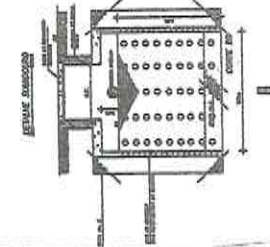
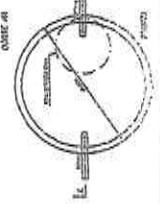
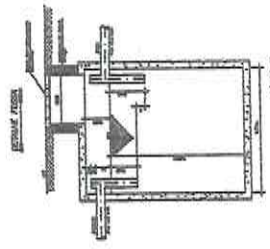

**PREFEITURA MUNICIPAL DE SANTANA DO ACARAÚ - CE**  
 PROJETO: CONCLUSÃO DA CONSTRUÇÃO DE UM CENTRO DE REFERÊNCIA DE ASSISTÊNCIA SOCIAL - CREAS  
 LOCAL: SEDE DO MUNICÍPIO DE SANTANA DO ACARAÚ/CE

ASSUNTO: CONCLUSÃO DO CREAS  
 ESCALA: 1/75  
 DATA: JANEIRO.2019  
 CARIMBO:

PRANCHA:  
 DIEGO SOUSA  
 ENGENHEIRO CIVIL  
 CREA: 52.710-D



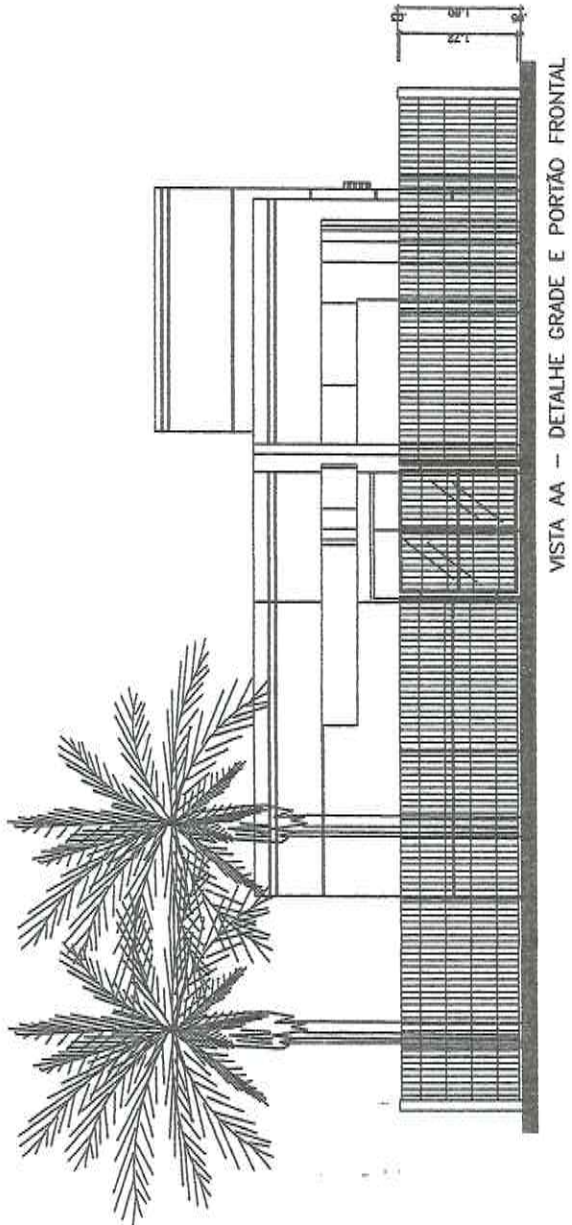

VISTA AA - DETALHE GRADE E PORTÃO FRONTAL

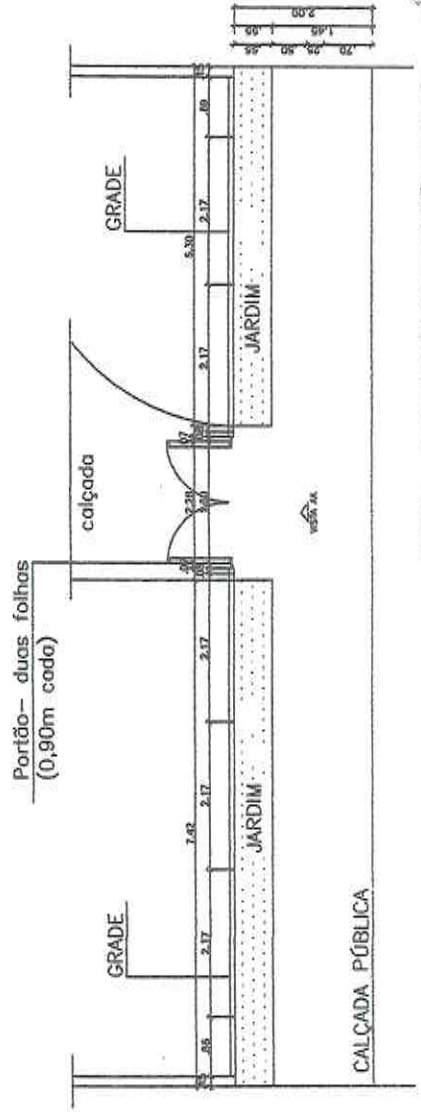

CREAS - DETALHE GRADE E PORTÃO FRONTAL



**PREFEITURA MUNICIPAL DE SANTANA DO ACARAU - CE**  
 PROJETO: CONCLUSÃO DA CONSTRUÇÃO DE UM CENTRO DE REFERÊNCIA DE ASSISTÊNCIA SOCIAL - CREAS  
 LOCAL: SEDE DO MUNICÍPIO DE SANTANA DO ACARAU/CE

ASSUNTO: CONCLUSÃO DO CREAS  
 ESCALA: 1/75  
 DATA: JANEIRO.2019  
 CARIMBO:

PRANCHA:  
 DIEGO SOUSA  
 ENGENHEIRO CIVIL  
 CREA: 52.710-D

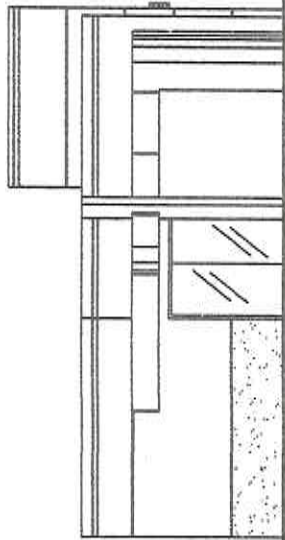

CREAS  
FACHADA FRONTAL

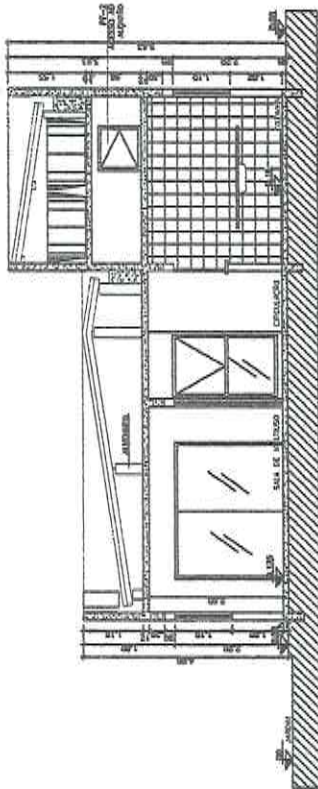

CREAS  
CORTE AA

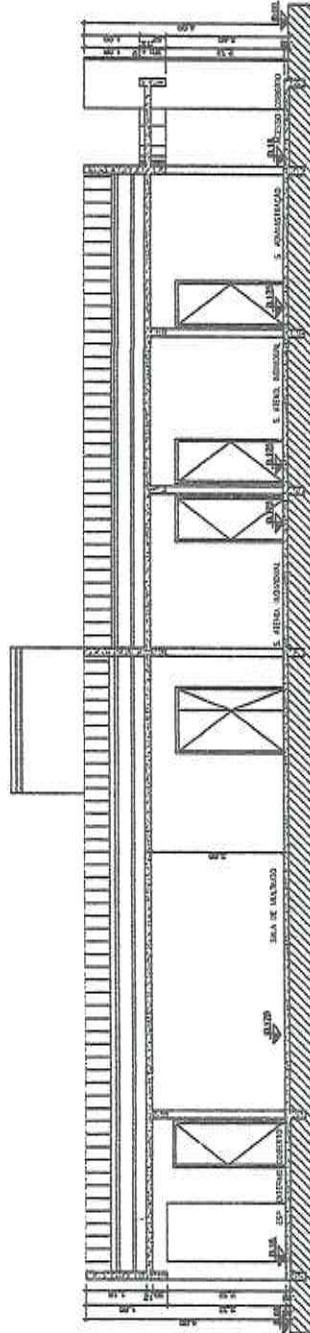

CREAS  
CORTE BB

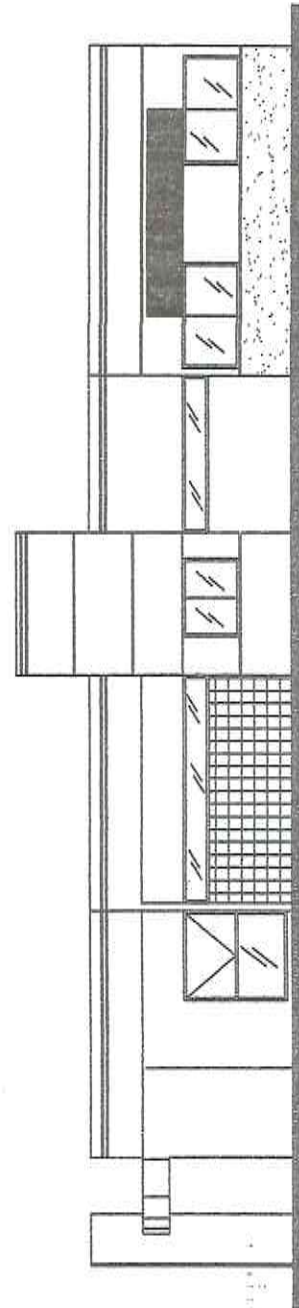

CREAS  
FACHADA LATERAL



**PREFEITURA MUNICIPAL DE SANTANA DO ACARAÚ -CE**

PROJETO: CONCLUSÃO DA CONSTRUÇÃO DE UM CENTRO DE REFERÊNCIA DE ASSISTÊNCIA SOCIAL - CREAS

LOCAL: SEDE DO MUNICÍPIO DE SANTANA DO ACARAÚ/CE

ASSUNTO:

CONCLUSÃO DO CREAS

ESCALA:

1/75

DATA:

JANEIRO.2019

CARIMBO:

FRANCHA:

DIEGO SOUSA  
ENGENHEIRO CIVIL  
CREA: 52710-D



Comissão Permanente de Licitação  
 Fis 322

CREAS - PLANTA BARRA  
 LOCALIZAÇÃO DE EXTINTORES - área interna

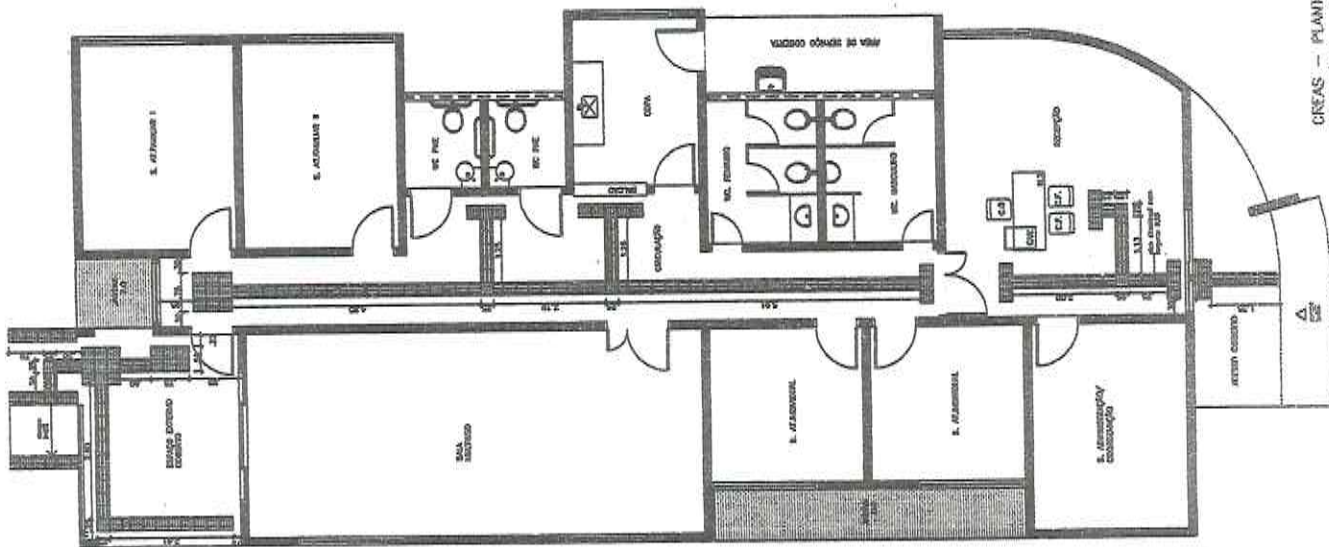
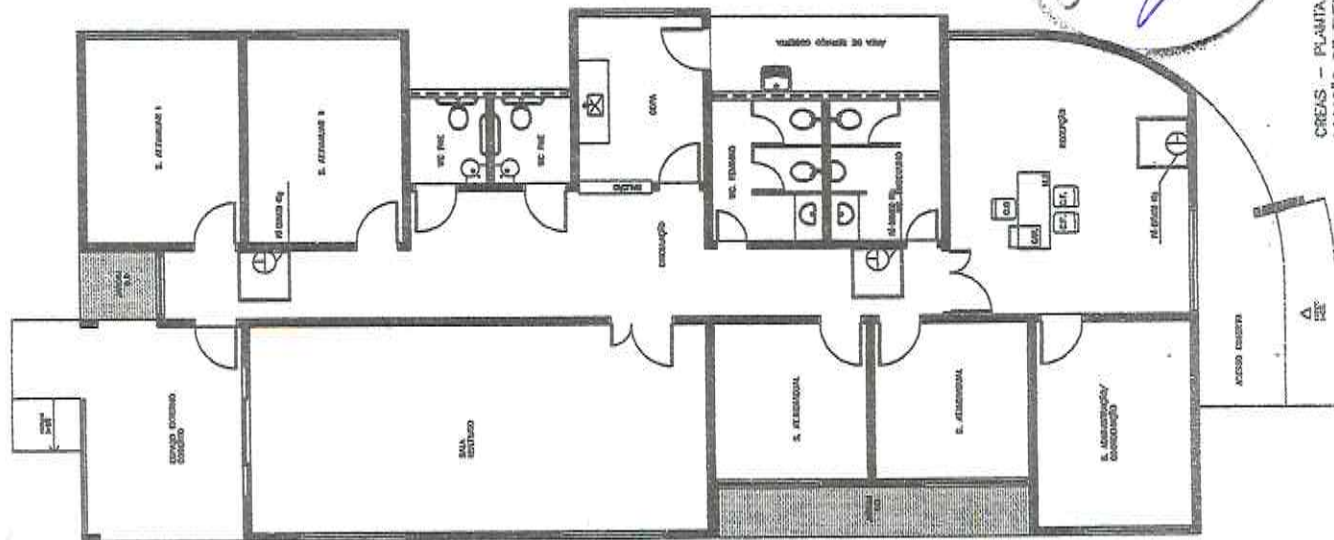

CREAS - PLANTA BARRA  
 PRISO ÚTIL - área interna



PREFEITURA MUNICIPAL DE SANTANA DO ACARAU -CE

PROJETO: CONCLUSÃO DA CONSTRUÇÃO DE UM CENTRO DE REFERÊNCIA DE ASSISTÊNCIA SOCIAL - CREAS

LOCAL: SEDE DO MUNICÍPIO DE SANTANA DO ACARAU/CE

ASSUNTO: CONCLUSÃO DO CREAS

ESCALA: 1/75 DATA: JANEIRO.2019

CARIMBO:

PRANCHA:

DIEGO SOUSA  
 ENGENHEIRO CIVIL  
 CREA: 52.710-D



DETALHE ABRIGO GLP

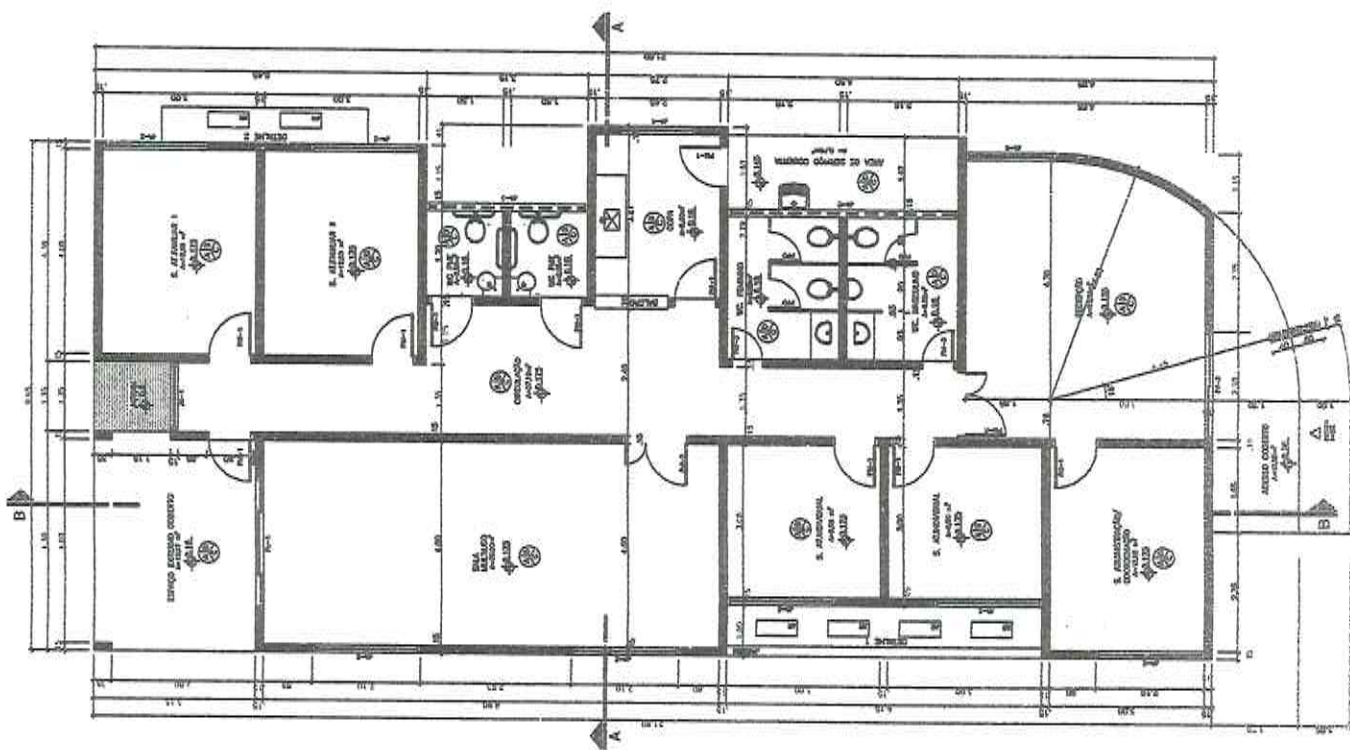
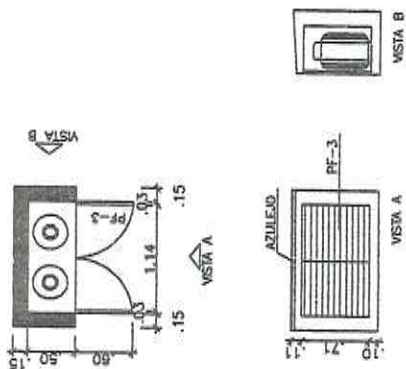

**PREFEITURA MUNICIPAL DE SANTANA DO ACARAÚ -CE**  
**PROJETO: CONCLUSÃO DA CONSTRUÇÃO DE UM CENTRO DE REFERÊNCIA DE ASSISTÊNCIA SOCIAL - CREAS**  
**LOCAL: SEDE DO MUNICÍPIO DE SANTANA DO ACARAÚ/CE**

**ASSUNTO: CONCLUSÃO DO CREAS**  
**ESCALA: 1/75**  
**CARIMBO:**

**PRANCHA:**  
**DATA: JANEIRO.2019**  
**DIEGO SOUSA**  
**ENGENHEIRO CIVIL**  
**CREA: 52.710-D**



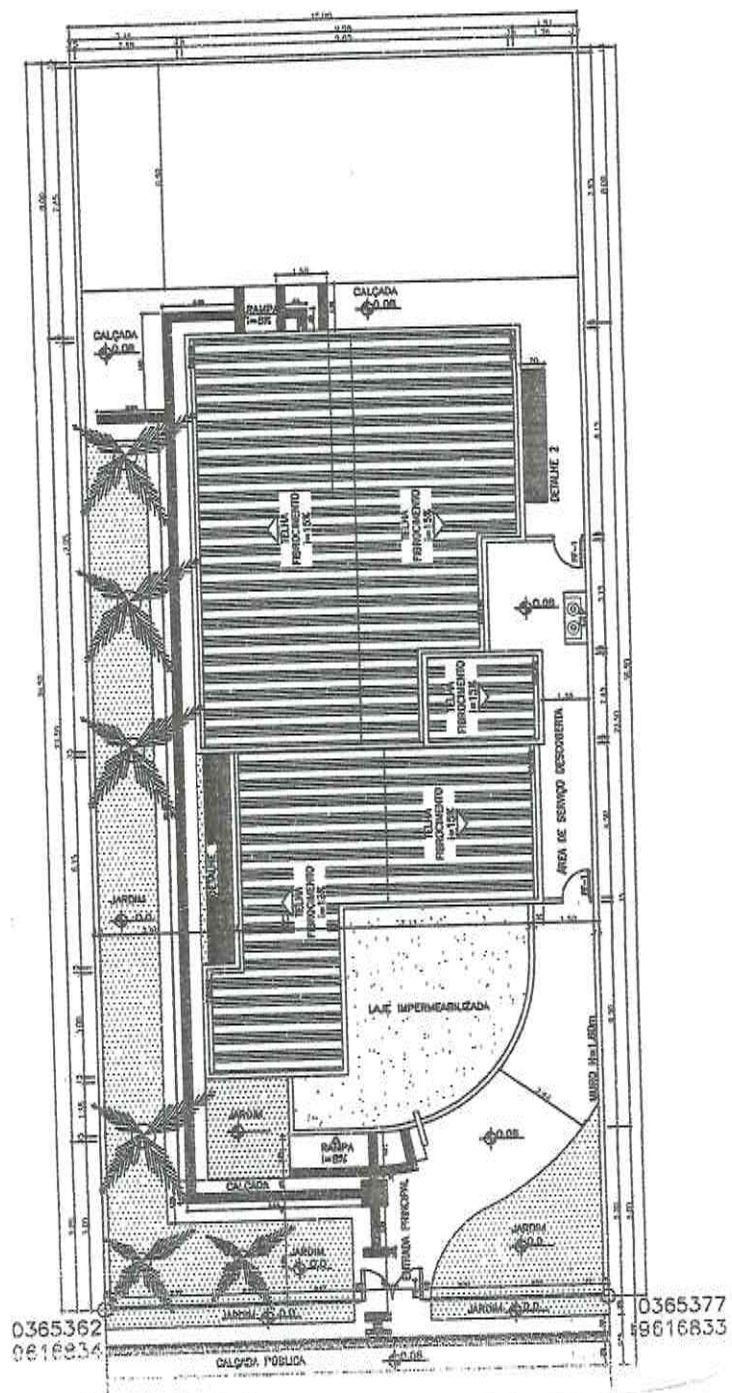

0365362  
0616834

0365377  
0616833



<b>PREFEITURA MUNICIPAL DE SANTANA DO ACARAÚ -CE</b> PROJETO: CONCLUSÃO DA CONSTRUÇÃO DE UM CENTRO DE REFERÊNCIA DE ASSISTÊNCIA SOCIAL - CREAS LOCAL: SEDE DO MUNICÍPIO DE SANTANA DO ACARAÚ/CE	ASSUNTO: <b>CONCLUSÃO DO CREAS</b>	PRANCHA:
	ESCALA: 1/75	DATA: JANEIRO.2019
	CARIMBO:	DIEGO DOUSA ENGENHEIRO CIVIL CREA: 92.710-D





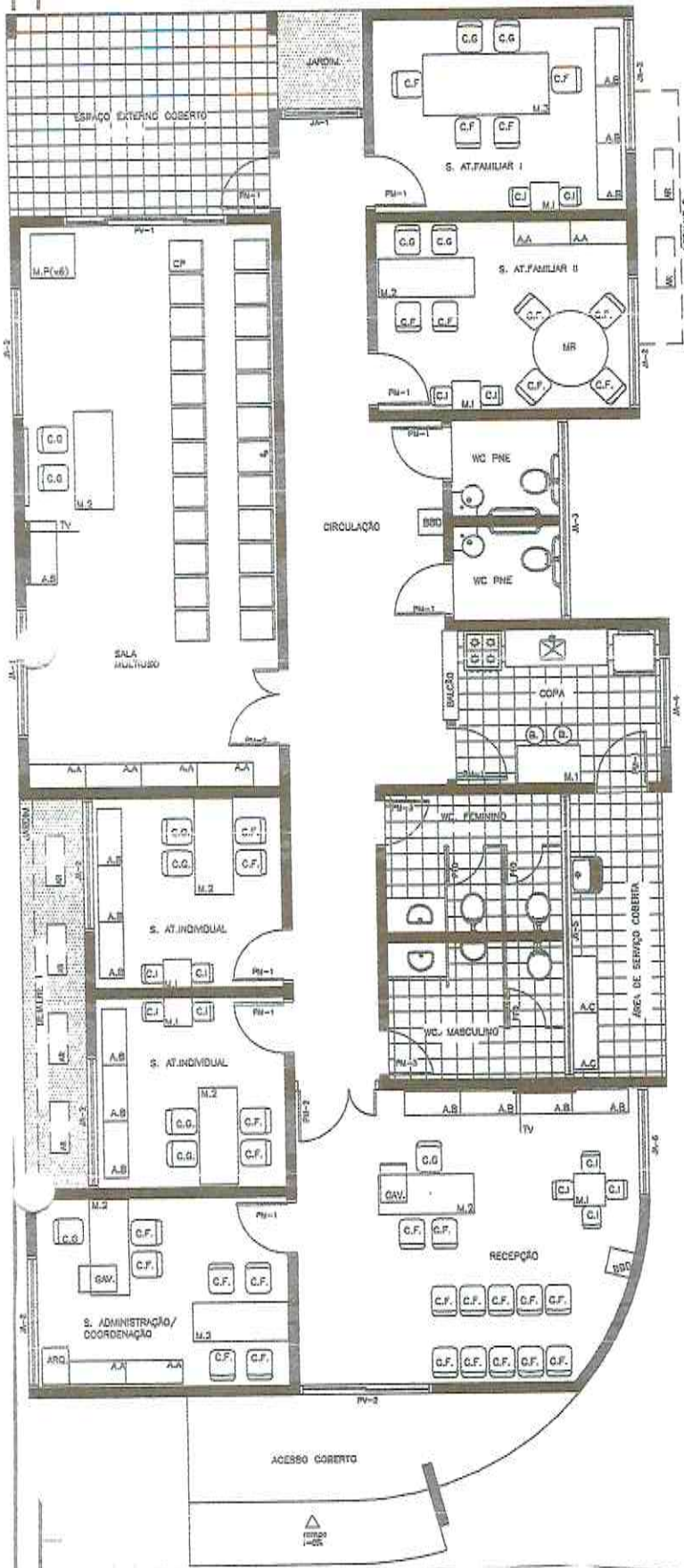

DETALHE DE ESQUADRIAS

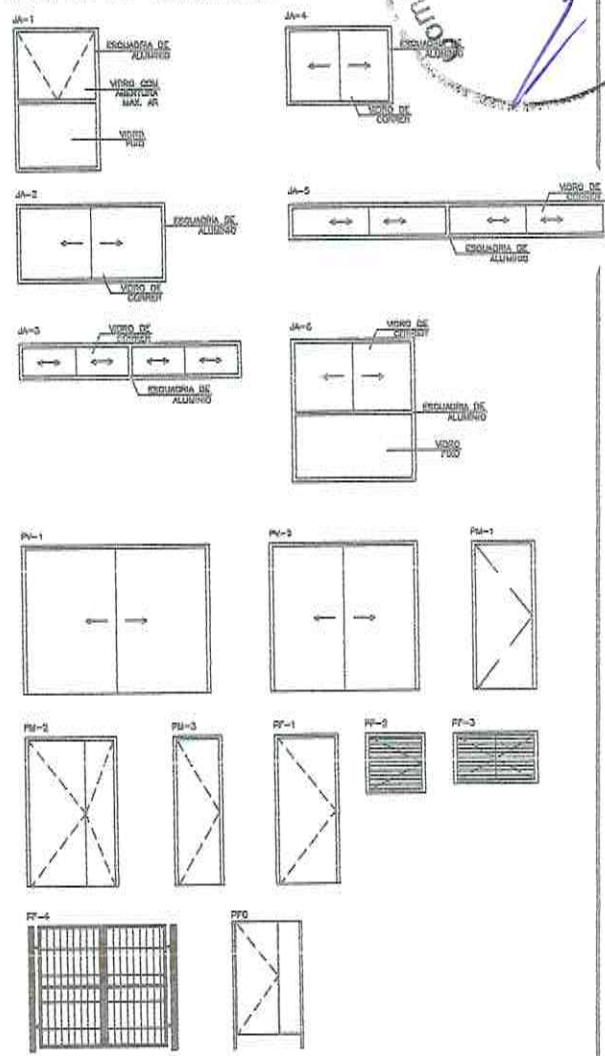

LEGENDA MOBILIÁRIOS		
ABERTURA	ESPECIFICAÇÃO	QUANTIDADE
A.A.	ARMÁRIO ALTO	8
A.B.	ARMÁRIO BAIXO	16
A.C.	ARMÁRIO DE AÇO	2
C.G.	CADIRA GIRATORIA	12
C.F.	CADIRA FIXA	32
C.P.	CADIRA DE PLÁSTICO	24
C.I.	CADIRA INFANTIL	12
B.	BANCO COZINHA	2
M.R.	MESA REDONDA - ø 1,20m	1
M.1	MESA COZINHA 1,00mx0,60m	1
M.2	MESA 1,50mx0,60m	7
M.3	MESA 2,00mx1,00m	1
M.P.	MESA DE PLÁSTICO 0,7mx0,70m	8
M.I.	MESA INFANTIL	5
BBD	BEBEDOURO	2
GAV.	GAVETEIRO	2
ARQ.	ARQUIVO	1
AR	AR CONDICIONADO	5
	CELADURA	1
	FOGÃO	1
	PURIFICADOR DE ÁGUA	1
	VENTILADOR DE TETO	4
	TELEFONE	2
	QUADRO BRANCO 1,20mx0,90m	1
	ESPELHO 0,90 x 0,90	2
	ESPELHO PNE 0,50 x 0,90	2



**PREFEITURA MUNICIPAL DE SANTANA DO ACARAÚ - CE**  
 PROJETO: CONCLUSÃO DA CONSTRUÇÃO DE UM CENTRO DE REFERÊNCIA DE ASSISTÊNCIA SOCIAL - CREAS  
 LOCAL: SEDE DO MUNICÍPIO DE SANTANA DO ACARAÚ/CE

ASSUNTO: CONCLUSÃO DO CREAS  
 ESCALA: 1/75  
 DATA: JANEIRO.2019  
 CARIMBO:

PRANCHA:  
 DIEGO BOUSA  
 ENGENHEIRO CIVIL  
 CREA: 82.710-D

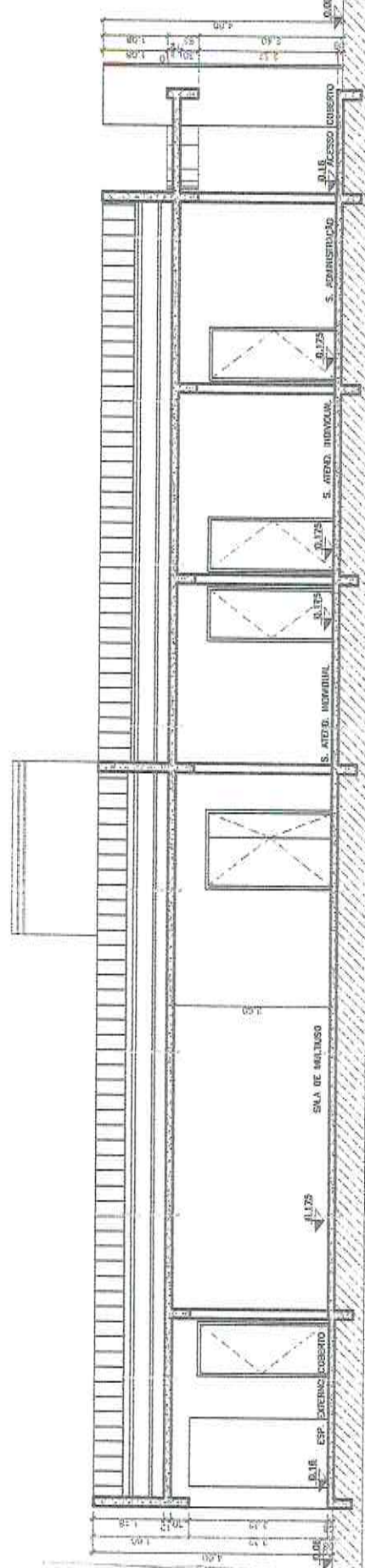
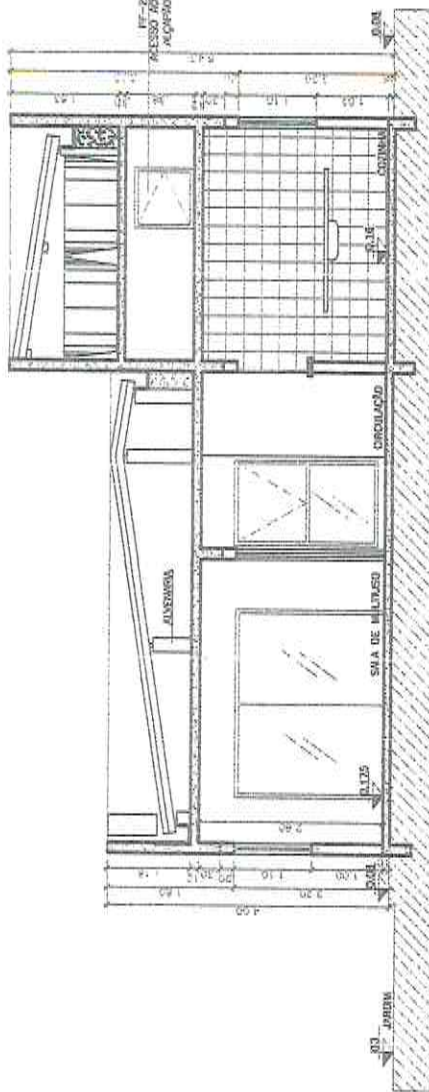

**PREFEITURA MUNICIPAL DE SANTANA DO ACARAÚ -CE**

**PROJETO: CONCLUSÃO DA CONSTRUÇÃO DE UM CENTRO DE REFERÊNCIA DE ASSISTÊNCIA SOCIAL - CREAS**

**LOCAL: SEDE DO MUNICÍPIO DE SANTANA DO ACARAÚ/CE**

**ASSUNTO: CONCLUSÃO DO CREAS**

**ESCALA: 1/75 DATA: JANEIRO.2019**

**CARIMBO:**

**PRANCHA:**

**DIEGO SOUSA**  
**ENGENHEIRO CIVIL**  
**CREA: 52.710-D**



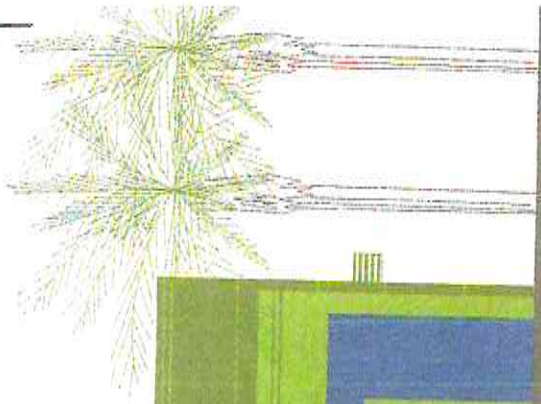

FACHADA FRONTAL

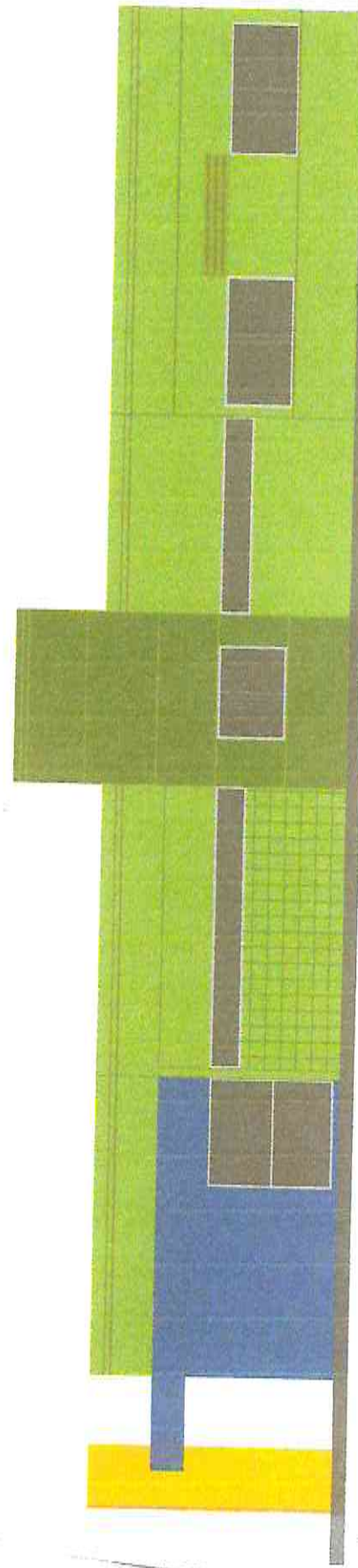

FACHADA LATERAL



<b>PREFEITURA MUNICIPAL DE SANTANA DO ACARAÚ -CE</b> PROJETO: CONCLUSÃO DA CONSTRUÇÃO DE UM CENTRO DE REFERÊNCIA DE ASSISTÊNCIA SOCIAL - CREAS LOCAL: SEDE DO MUNICÍPIO DE SANTANA DO ACARAÚ/CE	ASSUNTO: <b>CONCLUSÃO DO CREAS</b>	PRANCHA: DIEGO SOUSA ENGENHEIRO CREA: 52.710
	ESCALA: 1/75	DATA: JANEIRO.2019





ANEXO II - MINUTA DO CONTRATO

CONTRATO Nº \_\_\_\_\_

**TERMO DE CONTRATO QUE ENTRE SI CELEBRAM  
A PREFEITURA MUNICIPAL DE SANTANA DO  
ACARAÚ/SECRETARIA DO TRABALHO E DA  
ASSISTÊNCIA SOCIAL, COM A EMPRESA  
\_\_\_\_\_, PARA O FIM QUE A  
SEGUIR SE DECLARA.**

O Município do Santana do Acaraú, pessoa jurídica de direito público interno, com sede Localizado à Av. São João nº 75 - Bairro - Centro, na cidade de Santana do Acaraú, Estado do Ceará, inscrito no CNPJ/MF sob o nº. 07.598.659/0001-30, através da Secretaria do Trabalho e da Assistência Social, neste ato representado por sua Secretária do Trabalho e da Assistência Social, Sra. Maria Eunice Vasconcelos, doravante denominado simplesmente **CONTRATANTE** e \_\_\_\_\_, com sede em \_\_\_\_\_, à Rua \_\_\_\_\_, nº \_\_\_\_\_, inscrito(a) no CNPJ/MF ou CPF/MF sob o nº \_\_\_\_\_, representada por \_\_\_\_\_ (nome e qualificação), inscrito(a) no CPF/MF sob o nº \_\_\_\_\_, doravante denominada **CONTRATADO(A)**, resolvem firmar o presente Contrato, decorrente de processo licitatório, na modalidade **TOMADA DE PREÇOS**, e em conformidade com as disposições contidas na Lei nº 8.666/93 atualizada pela Lei nº 9.648/98, e mediante as Cláusulas e condições a seguir:

**CLÁUSULA PRIMEIRA - DA FUNDAMENTAÇÃO LEGAL**

1.1. O presente contrato é celebrado com fundamento no processo de licitação na modalidade **Tomada de Preços nº 0905.01/2019**, devidamente homologada pela Secretária do Trabalho e da Assistência Social e a proposta da **CONTRATADA**, tudo parte integrante deste Termo, e se rege pelo disposto na Lei Federal 8.666/93, alterada e consolidada.

**CLÁUSULA SEGUNDA - DO OBJETO CONTRATUAL**

2.1. Constitui objeto desta licitação a **CONTRATAÇÃO DE EMPRESA PARA CONCLUSÃO DA CONSTRUÇÃO DE UM CENTRO DE REFERÊNCIA DE ASSISTÊNCIA SOCIAL - CREAS NO MUNICÍPIO DE SANTANA DO ACARAÚ/CE**, em execução indireta, sob regime de menor preço global, na conformidade do Projeto Básico e Executivo, das plantas e do orçamento adjudicado, partes integrantes deste instrumento independente de transcrição.

**CLÁUSULA TERCEIRA - DA FONTE DE RECURSOS E REAJUSTAMENTO DE PREÇOS**

3.1. O objeto desta Tomada de Preços será pago com a classificação orçamentária nº 0801.08.122.0005.1.027 - Elemento de Despesas: 4.4.90.51.00.  
3.2 - Os preços são fixos e irrevogáveis pelo período de 12 (doze) meses da apresentação da proposta. Caso o prazo exceda a 12 (doze) meses os preços contratuais poderão ser reajustados com base no índice IGP-M da Fundação Getúlio Vargas.

**CLÁUSULA QUARTA - DO PRAZO**

4.1. Os serviços objeto deste Edital deverão ser executados e concluídos dentro do prazo de até **90 (noventa) dias**, contados a partir do recebimento da Ordem de Serviços, podendo ser prorrogado nos termos da Lei 8.666/93 e suas alterações.  
4.2. Os pedidos de prorrogação deverão se fazer acompanhar de um relatório circunstanciado e do novo cronograma físico-financeiro adaptado às novas condições das propostas. Esses pedidos serão analisados e julgados pela fiscalização da prefeitura.





4.3. Os pedidos de prorrogação de prazos serão dirigidos a Prefeitura, até 05(cinco) dias antes da data do término do prazo contratual.

4.4. Os atrasos ocasionados por motivo de força maior ou caso fortuito, desde que notificados no prazo de 48 (quarenta e oito) horas e aceitos pela Prefeitura, não serão considerados como inadimplemento contratual.

#### CLÁUSULA QUINTA – DO VALOR E DO PAGAMENTO

5.1. O valor global do presente contrato é de R\$ \_\_\_\_\_ (\_\_\_\_), a ser pago em conformidade com a execução dos serviços efetivamente realizados, segundo as medições atestadas pelo contratante, considerando as disposições do cronograma físico-financeiro aprovado, dos Projetos Básico e do orçamento adjudicado, salvo modificação contratual na forma da lei.

5.2. Os pagamentos serão efetuados pela Tesouraria do Município de Santana do Acaraú contra a entrega dos seguintes documentos, que serão retidos pela Contratante:

- a.1) Nota fiscal/Fatura, emitida com base no certificado de medições;
- a.2) Certificado de medição, atestado pela fiscalização da Secretaria do Trabalho e da Assistência Social;
- a.3) Cópias autenticadas das folhas de pagamento, e as guias de recolhimento de contribuição previdenciária (INSS), do FGTS, do PIS e do IRRP, se houver, em que se comprove a inclusão dos empregados utilizados nos serviços contratados, bem como o pagamento de todos os tributos que, direta ou indiretamente, incidam sobre prestação dos serviços contratados, inclusive as contribuições previdenciárias, fiscais, FGTS, PIS, Emolumentos, Seguro de acidentes de trabalho, etc.
- a.4) Relação dos empregados utilizados nos serviços contratados assinada pela Fiscalização do Contrato.

5.3. Os pagamentos serão feitos até 10º (décimo) dias após a realização dos serviços, com base nos certificados de medições realizadas, após as conferências e autorizações, segundo as exigências administrativas em vigor. Se tais medições forem inferiores às previsões do cronograma físico, a contratante pagará somente os valores das medições efetivamente conferidas.

5.4. Se os serviços medidos forem superiores às previstas do cronograma físico-financeiro, a Contratante poderá a seu critério pagar os valores que excederem aos previstos.

5.5. A Contratante, no ato do pagamento, fará a retenção do Imposto Sobre Serviços incidente sobre o valor da nota Fiscal/Fatura, responsabilizando-se pelo recolhimento a Secretaria de Finanças do Município dos valores efetivamente retidos.

5.6. O primeiro pagamento só será feito após a apresentação á Contratante da documentação referente a licenças, seguros alvarás, ART da obra no CREA e matrícula no INSS.

5.7. Para o pagamento dos serviços executados em cada etapa, a Contratada deverá entregar a Contratante, até o terceiro dia útil do mês subsequente ao mês de referência da medição, a Nota Fiscal/Fatura, e demais documentos, emitida em Real.

5.8. Nos casos de serviços acrescidos ou realizados antecipadamente por prévia autorização da Secretaria do Trabalho e da Assistência Social ou por ele determinado, os pagamentos respectivos serão feitos.

5.9. Nos casos de eventuais atrasos de pagamentos feitos além do prazo estabelecido no contrato, haverá recomposição com base nos juros de mora de 1% (um por cento) ao mês "pro rata die", a partir da data do vencimento até a data do efetivo pagamento.

#### CLÁUSULA SEXTA – DO PRAZO DE EXECUÇÃO E DA VIGÊNCIA

6.1. O prazo para a completa execução das obras contratadas e/ou dos serviços contratados é de até 90 (noventa) dias, contados a partir do recebimento da ordem de serviço, podendo ser prorrogado nos termos da Lei 8.666/93 e suas alterações.

6.2. O início dos trabalhos ocorrerá dentro de no máximo 05 (cinco) dias seguintes ao recebimento da Ordem de Serviço.

6.3. O presente Instrumento produzirá seus jurídicos e legais efeitos a partir da data de sua assinatura e vigorá pelo prazo de até 90 (noventa) dias, podendo ser prorrogado por iguais e sucessivos períodos com





vistas à obtenção de preços e condições mais vantajosas para a Administração, limitado a 60 (sessenta) meses, na forma do artigo 57, II da Lei Federal nº 8.666/93, alterada e consolidada.

6.4. Os prazos de início de execução, de conclusão e de entrega dos serviços admitem prorrogação, desde que necessariamente justificada por escrito e previamente autorizada pelo contratante, mantidas às demais cláusulas do contrato e assegurada a manutenção do seu equilíbrio econômico financeiro, desde que ocorra qualquer dos motivos descritos no § 1º do artigo. 57 da Lei de Licitações.

6.5. Os pedidos de prorrogação deverão se fazer acompanhar de um relatório circunstanciado e do novo cronograma físico-financeiro adaptado às novas condições propostas, os quais serão analisados e julgados pela contratante.

#### CLÁUSULA SÉTIMA - DAS OBRIGAÇÕES DA CONTRATANTE

7.1 - A Contratante se obriga a proporcionar à Contratada todas as condições necessárias ao pleno cumprimento das obrigações decorrentes do Termo Contratual, consoante estabelece a Lei nº 8.666/93 e suas alterações posteriores;

7.2 - Fiscalizar e acompanhar a execução do objeto contratual;

7.3 - Comunicar à Contratada toda e qualquer ocorrência relacionada com a execução do objeto contratual, diligenciando nos casos que exigem providências corretivas;

7.4 - Providenciar os pagamentos à Contratada à vista das Notas Fiscais/Faturas, ou boletim de medições, devidamente atestadas pelo Setor Competente.

#### CLÁUSULA OITAVA - DAS OBRIGAÇÕES DA CONTRATADA

8.1. As partes se obrigam reciprocamente a cumprir integralmente as disposições do instrumento convocatório, da Lei Federal n.º 8.666/93, alterada e consolidada:

8.2. A CONTRATADA obriga-se a:

a) executar os serviços no prazo máximo fixado no instrumento convocatório e neste instrumento, observando rigorosamente as especificações contidas no Projeto Básico, das plantas, do orçamento adjudicado, e do cronograma físico-financeiro, partes integrantes deste instrumento independente de transcrição, bem ainda as normas técnicas vigentes, nos locais determinados pela Secretaria Contratante, assumindo a responsabilidade pelo pagamento de todos os impostos, taxas e quaisquer outros ônus de origem federal, estadual e municipal, bem como, quaisquer encargos judiciais ou extrajudiciais que lhes sejam imputáveis, inclusive licenças dos órgãos oficiais ou com relação a terceiros, em decorrência da celebração do Contrato, e ainda:

- reparar, corrigir ou substituir às suas expensas, no total ou em parte, o objeto do contrato em que se verificarem vícios, defeitos ou incorreções resultantes da execução ou de natureza;

- responsabilizar-se pelos danos causados diretamente à Administração ou a terceiros, decorrentes de culpa ou dolo, sua ou de preposto, na execução do contrato, não excluindo ou reduzindo essa responsabilidade a fiscalização ou o acompanhamento pelo órgão interessado.

- manter preposto, aceito pela Administração, no local da obra ou serviço, para representá-lo na execução do contrato. As decisões e providências que ultrapassarem a competência do representante da contratada deverão ser comunicadas aos seus superiores em tempo hábil para a adoção das medidas convenientes.

- aceitar nas mesmas condições contratuais, acréscimos ou supressões que se fizerem necessários na forma estabelecida no artigo 65, § 1º da Lei n.º 8.666/93, alterada e consolidada.

b) responsabilizar-se pela adoção das medidas necessárias a proteção ambiental e às precauções para evitar a ocorrência de danos ao meio ambiente e a terceiros, observando o disposto na legislação federal, estadual e municipal em vigor, inclusive a Lei n.º 9.605, publicada no D.O.U de 13/02/98;

c) responsabilizar-se perante os órgãos e representantes do Poder Público e terceiros por eventuais danos ao meio ambiente causados por ação ou omissão sua, de seus empregados, prepostos ou contratados;

d) responsabilizar-se pela conformidade, adequação, desempenho e qualidade dos serviços e bens, bem como de cada material, matéria-prima ou componente individualmente considerado, mesmo que não sejam de sua fabricação, garantindo seu perfeito desempenho;

e) registrar o Contrato decorrente desta licitação no CREA-CE (Conselho Regional de Engenharia e Arquitetura do Ceará), na forma da Lei, e apresentar o comprovante de ART (Anotação de

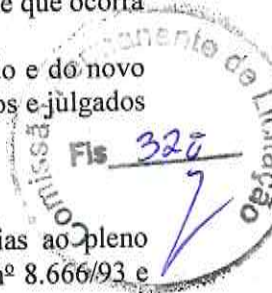





Responsabilidade Técnica) correspondente antes da apresentação da primeira fatura, perante a CONTRATANTE, sob pena de retardar o processo de pagamento.

f) recrutar profissionais habilitados e com experiência comprovada fornecendo à CONTRATANTE relação nominal dos mesmos, contendo identidade e atribuição/especificação técnica.

g) Pagar seus empregados no prazo previsto em lei, sendo também de sua responsabilidade o pagamento de todos os tributos que, direta ou indiretamente, incidam sobre a prestação dos serviços contratados inclusive as contribuições previdenciárias fiscais e paraíscais, FGTS, PIS, emolumentos, seguros de acidentes de trabalho, etc., ficando excluída qualquer solidariedade da CONTRATANTE, por eventuais autuações administrativas e/ou judiciais uma vez que a inadimplência da CONTRATADA com referência às suas obrigações não se transfere a CONTRATANTE;

h) Disponibilizar, a qualquer tempo, toda documentação referente ao pagamento dos tributos, seguros, encargos sociais, trabalhistas e previdenciários relacionados com o objeto do CONTRATO.

8.3. É de inteira e exclusiva responsabilidade da contratada o recolhimento de encargos sociais, trabalhistas, previdenciários, tributos, taxas, tarifas e outros emolumentos que se fizerem necessários à execução do serviço. A Contratante se reserva o amplo direito de exigir da contratada tais documentos devidamente quitados para melhor desempenho e eficácia dos contratos consumados.

8.4. No caso de constatação da inadequação dos serviços as normas e exigências especificadas no Edital, neste contrato, nos Projetos Básicos e na Proposta da Contratada, o Contratante os recusará, devendo ser de imediato adequados às supracitadas condições

8.5. A CONTRATANTE obriga-se a:

- assegurar o livre acesso da CONTRATADA e de seus técnicos, devidamente identificados, a todos os locais onde se fizerem necessárias as obras e serviços, prestando-lhe todas as informações e esclarecimentos que, eventualmente, forem solicitados;
- efetuar o pagamento na forma prevista neste instrumento.

#### CLÁUSULA NONA – DAS ALTERAÇÕES

9.1. O presente Contrato poderá ser alterado, com as devidas justificativas, mediante termo aditivo ou subtrativo, nos termos do artigo 65 e seus §§ da Lei Federal n.º 8.666/93.

9.2. Nenhum acréscimo ou supressão poderá exceder os limites estabelecidos na lei.

9.3. Se na proposta não houver sido contemplado preços unitários para determinados serviços, esses serão fixados mediante acordo entre as partes, utilizando-se tabelas de órgãos oficiais, seguidas pelo contratante.

9.4. Em havendo alteração unilateral do Contrato que aumente os encargos do Contratado, a Administração poderá restabelecer por aditamento, o equilíbrio econômico-financeiro inicial.

#### CLÁUSULA DECIMA – DO RECEBIMENTO DOS SERVIÇOS

10.1. O recebimento da obra será feito por equipe ou comissão técnica, constituída pela Prefeitura, para este fim.

10.2. O objeto deste Contrato será recebido:

- Provisoriamente, pelo responsável por seu acompanhamento e fiscalização, mediante termo circunstanciado, assinado pelas partes, em até 10 (dez) dias da comunicação escrita da CONTRATADA;
- Definitivamente, pela equipe ou comissão técnica, mediante Termo de Entrega e Recebimento Definitivo, circunstanciado, assinado pelas partes, em até 60 (sessenta) dias contados do recebimento provisório, período este de observação ou vistoria que comprove a adequação do objeto aos termos contratuais, observando o disposto no art. 69 da Lei nº 8.666/93.

10.3. O Termo de Entrega e Recebimento Definitivo só poderá ser emitido mediante apresentação da baixa da obra no CREA e no INSS.

#### CLÁUSULA DÉCIMA PRIMEIRA – DAS SANÇÕES

11.1- Pela inexecução total ou parcial das obrigações assumidas, garantidas a prévia defesa, a Administração poderá aplicar à Contratada, as seguintes sanções.

11.1.1 - Advertência.

11.1.2 - Multa:





d) De 05% (cinco por cento), calculada sobre o valor a ser pago à Contratada, pelo atraso injustificado na execução do objeto contratual;

e) De 10% (dez por cento) sobre o valor do Contrato pela inexecução total ou parcial do objeto contratual;

f) O valor das multas referido neste item será descontado "ex-officio" da licitante vencedora, mediante subtração a ser efetuada em qualquer fatura de crédito em seu favor que mantenha junto à Prefeitura Municipal de SANTANA DO ACARAÚ, independente de notificação ou interpelação judicial ou extrajudicial.

11.1.3- Suspensão temporária de participação em licitação e impedimento de contratar com a Administração por prazo não superior a 02 anos.

11.1.4- Declaração de Inidoneidade para licitar ou contratar com a Administração Pública, de no mínimo 02 (dois) anos, ou enquanto perdurarem os motivos determinantes da punição ou até que seja promovida a sua reabilitação.

### CLÁUSULA DÉCIMA SEGUNDA – DA RESCISÃO

12.1. A inexecução total ou parcial do contrato enseja a sua rescisão, com as conseqüências contratuais, previstas no instrumento convocatório e as previstas em lei ou regulamento.

12.2. Além da aplicação das sanções já previstas, o presente contrato ficará rescindido de pleno direito, independente de notificação judicial ou extrajudicial, sem que assista à Contratada o direito de reclamar indenizações relativas às despesas decorrentes de encargos provenientes da sua execução, ocorrendo quaisquer infrações às suas cláusulas e condições ou nas hipóteses previstas na Legislação, na forma do artigo 78 da Lei 8.666/93.

12.3. O procedimento de rescisão observará os ditames previstos nos artigos 79 e 80 da Lei de Licitações.

### CLÁUSULA DÉCIMA TERCEIRA – DA PUBLICIDADE

13.1. A Prefeitura Municipal de Santana do Acaraú obriga-se a publicar o extrato do presente contrato na Imprensa Oficial ou por afixação em local de costume, até o quinto dia útil do mês subsequente à data de sua assinatura.

### CLÁUSULA DÉCIMA QUARTA – DAS DISPOSIÇÕES GERAIS

14.1. O CONTRATADO se obriga a manter, durante toda a execução do contrato, em compatibilidade com as obrigações por ele assumidas, todas as condições de habilitação e qualificação exigidas na licitação.

14.2. O presente Contrato tem seus termos e sua execução vinculada ao Edital de Licitação e à proposta licitatória.

14.3. O CONTRATANTE se reserva no direito de fazer uso de qualquer das prerrogativas dispostas no artigo 58 da Lei n.º 8.666/93, alterada e consolidada.

14.4. A inadimplência do CONTRATADO com referência aos encargos trabalhistas, previdenciários, fiscais e comerciais não transfere ao CONTRATANTE a responsabilidade por seu pagamento, nem poderá onerar o objeto do Contrato ou restringir a regularização e o uso dos serviços pela Administração.

14.5. O contratado, na execução do contrato, sem prejuízo das responsabilidades contratuais e legais, não poderá subcontratar partes do serviço sem a expressa autorização da Administração.

14.6. A Administração rejeitará, no todo ou em parte, o serviço executado em desacordo com os termos do Processo Licitatório e deste contrato.

14.7. Integram o presente contrato, independente de transcrição, todas as peças que formam o procedimento licitatório e a proposta adjudicada.

14.8. A Contratada se obriga a efetuar, caso solicitado pela Contratante, testes previstos nas normas da ABNT, para definir as características técnicas de qualquer equipamento, material ou serviço a ser executado.

14.9. As ligações elétricas provisórias que se fizerem necessárias para a execução dos serviços, bem como a obtenção de licenças e alvarás, correrão por conta exclusiva da Contratada.

14.10. A fiscalização se efetivará no local da Obra/Serviços, por profissional previamente designado pelo Contratante, que comunicará suas atribuições.

### CLÁUSULA DÉCIMA QUINTA – DO FORO





15.1. As partes elegem o foro da comarca de Santana do Acaraú - CE, como o único competente para dirimir quaisquer dúvidas oriundas deste Contrato, com expressa renúncia de qualquer outro, por mais privilegiado que seja.

E por estarem assim justos e contratados, assinam o presente instrumento, na presença das testemunhas adiante nomeadas, que a tudo assistiram, na forma da lei.

SANTANA DO ACARAÚ (CE), \_\_\_\_\_ de \_\_\_\_\_ de \_\_\_\_\_.

CONTRATANTE

CONTRATADA

Testemunhas:

01. \_\_\_\_\_  
NOME:  
CPF:

02. \_\_\_\_\_  
NOME:  
CPF:



**ANEXO III – MODELO DE CARTA DE PROPOSTA**



Local e data

À  
Comissão Permanente de Licitações da Prefeitura Municipal de Santana do Acaraú-Ce.

Ref.: TOMADA DE PREÇOS N° 0905.01/2019.

Prezados Senhores,

Apresentamos a V.Sas. nossa proposta para execução dos serviços objeto do Edital de TOMADA DE PREÇOS N° 0905.01/2019, pelo preço global de R\$ \_\_\_\_\_ (\_\_\_\_\_), com prazo de execução até **90 (noventa) dias**, contados a partir do recebimento da ordem de serviço, podendo ser prorrogado nos termos da Lei 8.666/93 e suas alterações, .

Caso nos seja adjudicado o objeto da presente licitação, nos comprometemos a assinar o contrato no prazo determinado no documento de convocação, indicando para esse fim o Sr. \_\_\_\_\_, Carteira de Identidade n°. \_\_\_\_\_ expedida em \_\_\_\_/\_\_\_\_/\_\_\_\_ Órgão Expedidor \_\_\_\_\_ e CPF n° \_\_\_\_\_, como representante legal desta empresa.

Informamos que o prazo de validade da nossa proposta é de \_\_\_\_\_ (\_\_\_\_\_ ) dias corridos, a contar da data de abertura da licitação.

Finalizando, declaramos que estamos de pleno acordo com todas as condições estabelecidas no Edital da licitação e seus anexos.

Atenciosamente,

.....  
FIRMA PROPONENTE / CNPJ

.....  
REPRESENTANTE LEGAL / CPF





**ANEXO IV**  
**DECLARAÇÃO**

(NOMINA E QUALIFICA O FORNECEDOR), DECLARA, para os devidos fins de direito, especialmente para fins de prova em processo licitatório, junto ao Município de Santana do Acaraú, Estado do Ceará, que, em cumprimento ao estabelecido na Lei nº 9.854, de 27/10/1999, publicada no DOU de 28/10/1999, e ao inciso XXXIII, do artigo 7º, da Constituição Federal, não emprega menores de 18 (dezoito) anos em trabalho noturno, perigoso ou insalubre, nem emprega menores de 16 (dezesesseis) anos em trabalho algum, salvo na condição de aprendiz, a partir de 14 (quatorze) anos.

Pelo que, por ser a expressão da verdade, firma a presente, sob as penas da Lei.

..... (UF), ..... de ..... de 2019.

.....  
DECLARANTE