



EDITAL DE TOMADA DE PREÇOS Nº 1902.002/2020.

**LICITAÇÃO DO TIPO MENOR PREÇO GLOBAL
PARA LOCAÇÃO DE VEICULOS E MAQUINAS
PESADAS PARA ATENDER AS NECESSIDADES DA
SECRETARIA DE URBANISMO, OBRAS E
SERVIÇOS URBANOS NO MUNICIPIO DE
SANTANA DO ACARAÚ-CE, CONFORME
ESPECIFICAÇÕES EM ANEXOS DO EDITAL.**

A Secretaria de Urbanismo, Obras e Serviços Urbanos do Município de Santana do Acaraú, através da Comissão Permanente de Licitação, devidamente nomeada pela Portaria nº11/11/2019-GAB, de 11 de novembro de 2019, tornam público para conhecimento dos interessados que, na data, horário e local abaixo previsto, abrirá licitação, na modalidade Tomada de Preços, do tipo MENOR PREÇO GLOBAL, em regime de execução indireta com empreitada por preço unitário, para atendimento do objeto desta licitação, de acordo com as condições estabelecidas neste Edital, observadas as disposições contidas na Lei Federal nº 8.666/93 de 21.06.93 e suas alterações posteriores e na Lei Complementar nº 123/2006 e suas alterações posteriores.

HORÁRIO, DATA E LOCAL:

OS DOCUMENTOS DE HABILITAÇÃO E PROPOSTAS serão recebidos em sessão pública marcada para:

Às 11:00Horas.

Dia 10 de março de 2020.

No Endereço: Sala da Comissão Permanente de Licitação, localizada á Av. São João, nº 75, Centro – Cep. 62.150-000 – Santana do Acaraú – Ceará.

Constituem parte integrante deste Edital, independente de transcrição os seguintes anexos:

ANEXO I – Planilha Orçamentária (Orçamento Básico)

ANEXO II - Modelo de apresentação de carta-proposta;

ANEXO III - Minuta de contrato;

ANEXO IV - Minuta de declaração (Artigo. 27, inciso V, da Lei Federal nº 8.666/93 e inciso XXXIII do art. 7º da Constituição Federal);

ANEXO V - Modelo de Declaração para Microempresa e Empresa de Pequeno Porte.

1.0-DO OBJETO

1.1- A presente licitação tem como objeto a LOCAÇÃO DE VEICULOS E MAQUINAS PESADAS PARA ATENDER AS NECESSIDADES DA SECRETARIA DE URBANISMO, OBRAS E SERVIÇOS URBANOS NO MUNICIPIO DE SANTANA DO ACARAÚ-CE, conforme especificações em anexos do edital.

1.2- O valor global estimado para estes serviços é de R\$ 709.232,80 (setecentos e nove mil, duzentos e trinta e dois reais e oitenta centavos), de acordo com o Orçamento básico.

2.0- DAS RESTRIÇÕES E CONDIÇÕES DE PARTICIPAÇÃO

2.1- RESTRIÇÕES DE PARTICIPAÇÃO:



- 2.1.1- Não poderá participar empresa declarada inidônea ou cumprindo pena de suspensão, que lhes tenham sido aplicadas, por força da Lei nº 8.666/93 e suas alterações posteriores, e ainda;
- a) Que tenham sido declaradas inidôneas para licitar ou contratar com a Administração Pública, de acordo com o Cadastro Nacional de Empresas Inidôneas e Suspensas (CEIS). A Comissão fará pesquisa no site <http://www.portaldatransparencia.gov.br/ceis> na fase do credenciamento, devolvendo os envelopes das participantes que se enquadrem nesta situação;
 - b) Cumprindo penalidade de suspensão temporária imposta pela Prefeitura Municipal de Santana do Acaraú;
 - c) Estejam sob falência, concordata, dissolução ou liquidação, fusão, cisão ou de incorporação;
 - d) Reunidos sob a forma de consórcio;
 - e) Mantendo qualquer tipo de vínculo profissional com servidor ou dirigente de órgão ou entidade contratante ou responsável pela licitação;
 - f) Autor do projeto básico ou executivo, pessoa física ou jurídica;
 - g) De empresas cujos sócios ou diretores pertençam, simultaneamente, a mais de uma firma licitante;
 - h) Que seja sociedade estrangeira não autorizada a funcionar no País;
 - i) De licitantes que estiverem enquadradas, no que couberem, ao disposto no artigo 9º, seus incisos e parágrafos, da Lei Federal nº 8.666/93 e suas posteriores atualizações;

2.1.2- Quando um dos sócios representantes ou responsáveis técnicos da Licitante participar de mais de uma empresa especializada no objeto desta Licitação, somente uma delas poderá participar do certame licitatório.

2.1.3 - Só poderá apresentar ou solicitar quaisquer documentos, manifestar-se ou representar qualquer empresa licitante no presente certame, representante legal habilitado, devendo apresentar os seguintes documentos:

- I - documento oficial de identidade;
- II - procuração por instrumento público ou particular, este último reconhecido firma, inclusive com outorga de poderes para, na forma da lei, representar a licitante e praticar os atos a que se destinam, pertinentes ao certame, em nome da licitante.

2.1.4 - Caso o representante seja sócio da empresa licitante com poderes de representação, sócio-gerente, diretor do licitante ou titular de firma individual, deverão ser apresentados juntamente com o documento de identidade, documentos que comprovem tal condição (atos constitutivos da pessoa jurídica, ata de sua eleição, etc.), nos quais estejam expressos seus poderes para exercer direitos e assumir obrigações em decorrência de tal investidura.

2.2- DAS CONDIÇÕES DE PARTICIPAÇÃO:

2.2.1- Poderá participar do presente certame licitatório pessoa jurídica, devidamente cadastrada na Prefeitura de Santana do Acaraú-CE, ou não cadastrada, que atender a todas as condições exigidas para cadastramento até o 3º (terceiro) dia útil anterior à data do recebimento dos envelopes, observada a necessária qualificação.

2.2.2 - *A ME ou EPP que pretender se beneficiar, na licitação, da LC 123/06, deverá entregar à Comissão, juntamente com os envelopes de habilitação e proposta, declaração na forma do Anexo V deste edital, assinada pelo titular ou representante legal da empresa, devidamente comprovada tal titularidade/representação.*

3.0- DOS ENVELOPES

3.1- A documentação necessária à Habilitação, bem como as Propostas de Preços deverão ser apresentadas simultaneamente à Comissão de Licitação, em envelopes distintos, opacos e fechados, no dia, hora e local indicado no preâmbulo deste Edital sendo aceita ainda a remessa via postal, para o endereço constante deste Edital.

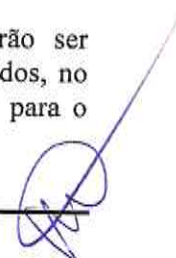



3.1.1- Em caso de envio dos envelopes de Habilitação e Proposta, pela via postal, Comissão de Licitação não se responsabilizará se os mesmos não chegarem a tempo hábil para a abertura do certame, conforme abaixo:

À PREFEITURA MUNICIPAL DE SANTANA DO ACARAÚ-CE
(IDENTIFICAÇÃO DA EMPRESA)
ENVELOPE Nº 01 – DOCUMENTAÇÃO
TOMADA DE PREÇOS Nº 1902.002/2020

À PREFEITURA MUNICIPAL DE SANTANA DO ACARAÚ-CE
(IDENTIFICAÇÃO DA EMPRESA)
ENVELOPE Nº 02 - PROPOSTA DE PREÇOS
TOMADA DE PREÇOS Nº 1902.002/2020



3.2-É obrigatória a assinatura de quem de direito da PROPONENTE na PROPOSTA DE PREÇOS.

3.3-Os Documentos de Habilitação e as Propostas de Preços deverão ser apresentadas por preposto da licitante com poderes de representação legal, através de procuração pública ou particular com firma reconhecida. A não apresentação não implicará em inabilitação. No entanto, o representante não poderá pronunciar-se em nome da licitante, salvo se estiver sendo representada por um de seus dirigentes, que deverá apresentar cópia do contrato social e documento de identidade.

3.4- Qualquer pessoa poderá entregar os Documentos de Habilitação e as Propostas de Preços de mais de uma licitante. Porém, nenhuma pessoa, ainda que munida de procuração, poderá representar mais de uma licitante junto à Comissão, sob pena de exclusão sumária das licitantes representadas.

3.5. Qualquer cidadão é parte legítima para impugnar este edital diante de alguma irregularidade, devendo protocolar o pedido de até 05 (cinco) dias úteis antes da data fixada para abertura dos envelopes de habilitação, estando a Administração obrigada a julgar e responder em até 03 (três) dias úteis

3.6. Decairá do direito de impugnar os termos deste Edital de Licitação perante a Administração a licitante que os tendo aceitado sem objeção, venha a apontar, depois da abertura dos envelopes de habilitação, falhas ou irregularidades que o viciaram, hipótese em que tal comunicação não terá efeito de recurso.

3.7. A impugnação de que trata o item acima, se houver, deverá ser apresentada de conformidade com artigo 41, parágrafo 1º, da Lei Nº 8.666/93 e alterações subsequentes.

3.8- Acolhida à petição contra o ato convocatório será designada nova data para a realização do certame.

4.0- DOS DOCUMENTOS DE HABILITAÇÃO – ENVELOPE “A”.

4.1- Os Documentos de Habilitação deverão ser apresentados da seguinte forma:

a) Em originais ou publicação em Órgão Oficial, ou, ainda, por qualquer processo de cópia autenticada em Cartório, exceto para a garantia, quando houver, cujo documento comprobatório deverá ser exibido exclusivamente em original;

b) Dentro do prazo de validade, para aqueles cuja validade possa se expirar. Na hipótese do documento não conter expressamente o prazo de validade, deverá ser acompanhado de declaração ou regulamentação do órgão emissor que disponha sobre a validade do mesmo. Na ausência de tal declaração ou regulamentação, o documento será considerado válido pelo prazo de 30 (trinta) dias, a partir da data de sua emissão;

c) Deverão ser obrigatoriamente, da mesma sede, ou seja, se da matriz, todos da matriz, se de alguma filial, todos da mesma filial, com exceção dos documentos que são válidos para matriz e todas as filiais. Caso a Empresa seja vencedora, o Contrato será celebrado com a sede que apresentou a documentação

4.1.2 Na forma do que dispõe o Art. 42 da Lei Complementar nº 123, de 14.12.2006 e suas alterações, a comprovação da regularidade fiscal e trabalhista das microempresas e empresas de pequeno porte somente será exigida para efeito de assinatura do contrato.

4.1.3 Para efeito do disposto no item acima, as ME e EPP, por ocasião de participação neste procedimento licitatório, deverão apresentar toda a documentação exigida para efeito de comprovação de regularidade fiscal e trabalhista, mesmo que esta apresente alguma restrição.



4.1.4 Havendo alguma restrição na comprovação da regularidade fiscal e trabalhista, será assegurado o prazo de 05 (cinco) dias úteis, (Lei nº 123/2006 e suas alterações), contado a partir do momento em que o proponente for declarado o vencedor do certame, para regularização da documentação, pagamento ou parcelamento do débito, e emissão de eventuais certidões negativas ou positivas com efeito de certidão negativa.

4.1.5 A não-regularização da documentação, no prazo previsto no item anterior, implicará decadência do direito à contratação, sem prejuízo das sanções previstas no art. 81 da Lei nº 8.666/93, sendo facultado à Administração convocar os licitantes remanescentes, na ordem de classificação, para a assinatura do contrato, ou revogar a licitação.

4.1.6 Será inabilitado o licitante que não atender às exigências deste edital referentes à fase de habilitação, bem como apresentar os documentos defeituosos em seu conteúdo e forma, e ainda, a ME ou EPP que não apresentar a regularização da documentação de Regularidade Fiscal e trabalhista no prazo definido no item "4.1.4" acima.

4.2- OS DOCUMENTOS DE HABILITAÇÃO CONSISTIRÃO DE:

4.2.1. EXIGENCIA PARA PESSOA JURÍDICA

4.2.1.2 - Certificado de Registro Cadastral (CRC) emitido por esta Prefeitura Municipal, dentro do prazo de validade, guardada a conformidade com o objeto da licitação.

4.2.2- HABILITAÇÃO JURÍDICA:

4.2.2.1 - Cédula de identidade do responsável legal ou signatário da proposta.

4.2.2.2 - Ato constitutivo, estatuto ou contrato social em vigor e todos os aditivos, devidamente registrados, em se tratando de sociedades comerciais ou o Registro Comercial em caso de empresa individual, e no caso de sociedade por ações, acompanhado da data da assembleia que elegeu seus atuais administradores. Em se tratando de sociedades civis, inscrição do ato constitutivo, acompanhado de prova da diretoria em exercício.

4.2.2.3 - Prova de inscrição na:

- a) Fazenda Federal (CNPJ);
- b) Fazenda Municipal (Cartão de Inscrição do ISS).

4.2.2.4. Alvará de funcionamento.

4.2.3- REGULARIDADE FISCAL:

4.2.3.1- Prova de regularidade para com a Fazenda Federal, Estadual e Municipal do domicílio ou sede do licitante.

a) A comprovação de quitação para com a Fazenda Federal deverá ser feita através da Certidão de regularidade de Débitos relativos a Créditos Tributários Federais e à Dívida Ativa da União (CND), emitidas pela Receita Federal do Brasil na forma da Portaria Conjunta RFB/PGFN nº 1.751, de 2 de outubro de 2014.

b) A comprovação de regularidade para com a Fazenda Estadual deverá ser feita através de Certidão Consolidada Negativa de Débitos inscritos na Dívida Ativa Estadual;

c) A comprovação de regularidade para com a Fazenda Municipal deverá ser feita através de Certidão Consolidada Negativa de Débitos inscritos na Dívida Ativa Municipal.

4.2.3.2- Prova de situação regular perante o Fundo de Garantia por Tempo de Serviço - FGTS, através de Certificado de Regularidade de Situação – CRS;

4.2.3.3 - Prova de inexistência de débitos inadimplidos perante a Justiça do Trabalho, mediante a apresentação de certidão negativa, nos termos do Título VII-A da Consolidação das Leis do Trabalho, aprovada pelo Decreto-Lei nº 5.452, de 1º de maio de 1943.

4.2.4- QUALIFICAÇÃO TÉCNICA:

4.2.4.1- Atestado (s) fornecido (s) por pessoa jurídica de direito público ou privado, com identificação do assinante e firma reconhecida, que prestou ou está prestando serviços compatíveis com o objeto da licitação.

4.2.5- QUALIFICAÇÃO ECONÔMICO-FINANCEIRA:

4.2.5.1. Balanço patrimonial e demonstrações contábeis do último exercício fiscal, já exigíveis e apresentados na forma da lei, devidamente registrado na junta comercial da sede da licitante, que comprovem a boa situação financeira da empresa, com vistas aos compromissos que terá de assumir caso lhe seja adjudicado o objeto licitado, devidamente assinado pelo contador responsável, sendo vedada sua substituição por balancetes ou balanços provisórios, podendo ser atualizados por índices oficiais quando encerrados há mais de 03 (três) meses da data de apresentação da proposta, com Certidão de Regularidade Profissional - CRP;

4.2.5.2. Serão considerados como na forma da Lei, o Balanço Patrimonial e Demonstrações Contábeis assim apresentados:

Na sociedade empresária regida pela Lei nº. 6.404/76, sociedade anônima ou por ações:

- Publicadas em Diário Oficial; ou
- Publicados em jornal de grande circulação; ou
- Por fotocópia registrada ou autenticada na Junta Comercial da sede ou domicílio da licitante;

a.1) As demais formas societárias regidas pelo Código Comercial devem apresentar o balanço do último exercício social que, via de regra, coincide com o ano civil. Tal informação será verificada através dos atos constitutivos societários.

a.2) As empresas constituídas á menos de um ano apresentarão o Balancete de Verificação referente aos dois últimos meses anteriores à data de abertura dos envelopes.

a.3) As empresas constituídas á menos de dois meses apresentarão o Balanço de Abertura.

4.2.5.3. As empresas optantes pelo regime de tributação sobre o lucro real/presumido, através da escrituração digital SPED (ECD), conforme dispõe os art. 3º da Instrução Normativa RFB nº. Instrução Normativa RFB nº 1594, de 01 de dezembro de 2015 da Receita Federal do Brasil. Ficando a exigência de apresentação do Balanço Patrimonial do último exercício social, a ser apresentado no prazo que determina o art. 5º da Instrução Normativa RFB, bem como o que determina a Jurisprudência no Acórdão TCU nº 2.669/2013 de relatoria do Ministro Valmir Campelo.

4.2.5.2 - Certidão negativa de falência ou concordata expedida pelo distribuidor da sede da pessoa jurídica, datada no máximo 30 (trinta) dias anteriores à data determinada para a disputa de preços.

4.2.6- DEMAIS EXIGÊNCIAS:

4.2.6.1 - Declaração de que, em cumprimento ao estabelecido na Lei nº 9.854, de 27/10/1999, publicada no DOU de 28/10/1999, e ao inciso XXXIII, do artigo 7º, da Constituição Federal, não emprega menores de 18 (dezoito) anos em trabalho noturno, perigoso ou insalubre, nem emprega menores de 16 (dezesseis) anos em trabalho algum, salvo na condição de aprendiz, a partir de 14 (quatorze) anos, conforme modelo constante dos Anexos deste edital;

4.2.6.2 - Declaração expressa de integral concordância com os termos deste edital e seus anexos, conforme modelo constante dos Anexos deste edital;

4.2.6.3 - Declaração, sob as penalidades cabíveis, de inexistência de fato superveniente impeditivo da habilitação, ficando ciente da obrigatoriedade de declarar ocorrências posteriores, conforme modelo constante dos Anexos deste edital (art.32, §2º, da Lei n.º 8.666/93).

4.3 - As licitantes deverão fornecer, a título de informação, número de telefone, fax, e-mail e pessoa de contato, preferencialmente local. A ausência desses dados não a tornará inabilitada.

5.1- DA PROPOSTA DE PREÇO - ENVELOPE "B"

5.1- As propostas deverão ser apresentadas em papel timbrado da firma, preenchidas em uma via datilografadas/digitadas ou impressas por qualquer processo mecânico, eletrônico ou manual, sem emendas, rasuras ou entrelinhas, entregue em envelope lacrado.

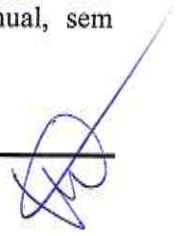

5.2- AS PROPOSTAS DE PREÇOS DEVERÃO, AINDA, CONTER:

- 5.2.2- A razão social, local da sede e o número de inscrição no CNPJ da licitante;
- 5.2.3 - Assinatura do Representante Legal (sócio e engenheiro);
- 5.2.4 - Indicação do prazo de validade das propostas, não inferior a 60 (sessenta) dias, contados da data da apresentação das mesmas.
- 5.2.5 - Preço unitário e total para cada item proposto, cotados em moeda nacional, já consideradas, nos mesmos, todas as despesas, inclusive tributos, mão-de-obra e transporte, incidentes direta ou indiretamente no objeto deste Edital.
- 5.2.6 - Acompanharão obrigatoriamente as Propostas Comerciais, como partes integrantes da mesma, os seguintes anexos, os quais deverão conter o nome da licitante, a assinatura e o título profissional do engenheiro que os elaborou, e o número da Carteira do CREA desse profissional.
- 5.2.6.1 - Planilha de Orçamento, contendo preços unitários e totais de todos os itens de serviço constantes do **ANEXO I – PLANILHA DE QUANTITATIVOS**;
- 5.2.7 - Na elaboração da Composição de Preços Unitários, deverá conter todos os insumos e coeficientes de produtividade necessários à execução de cada serviço, quais sejam equipamentos, mão-de-obra, totalização de encargos sociais, insumos, transportes, totalização de impostos e taxas, e quaisquer outros necessários à execução dos serviços.
- 5.2.8- Na elaboração da Proposta de Preço, o licitante deverá observar as seguintes condições: Os preços unitários propostos para cada item constante da Planilha de Orçamento deverão incluir todos os custos diretos e indiretos, tais como: materiais, custo horário de utilização de equipamentos, mão-de-obra, encargos sociais, impostos/taxas, despesas administrativas, transportes, seguros e lucro.
- 5.2.9 - Correrão por conta da proponente vencedora todos os custos que porventura deixar de explicitar em sua proposta.
- 5.2.10- Ocorrendo divergência entre os valores, prevalecerão os descritos por extenso. Ocorrendo discordância entre os valores unitário e total, prevalecerá o valor unitário.
- 5.2.11- Em caso de mais de uma cotação por item, será considerada, para efeito de classificação a cotação de menor valor.
- 5.2.12- O licitante deverá observar as disposições contidas no Anexo I deste edital.

6.0- DO PROCESSAMENTO DA LICITAÇÃO

- 6.1- A presente Licitação na modalidade TOMADA DE PREÇOS será processada e julgada de acordo com o procedimento estabelecido no art. 43 da Lei nº 8.666/93 e suas alterações posteriores.
- 6.2- Após a entrega dos envelopes pelos licitantes, não serão aceitos quaisquer adendos, acréscimos ou supressões ou esclarecimento sobre o conteúdo dos mesmos.
- 6.3- Os esclarecimentos, quando necessários e desde que solicitados pela Comissão deste Município, constarão obrigatoriamente da respectiva ata.
- 6.4- É facultado à Comissão ou autoridade superior, em qualquer fase da Licitação, promover diligência destinada a esclarecer ou complementar a instrução do processo, vedada a inclusão de documentos ou informações que deveria constar originariamente da proposta.
- 6.5- Será lavrada ata circunstanciada durante todo o transcorrer do processo licitatório, que será assinada pela Comissão de Licitação e os licitantes presentes, conforme dispõe § 1º do art. 43 da Lei de Licitações.
- 6.6- O recebimento dos envelopes contendo os documentos de habilitação e a proposta de preço, será realizado simultaneamente em ato público, no dia, hora e local previsto neste Edital.
- 6.7- Para a boa condução dos trabalhos, os licitantes deverão se fazer representar por, no máximo, 01 (uma) pessoa.
- 6.8- Os membros da Comissão e 02 (dois) licitantes, escolhidos entre os presentes como representantes dos concorrentes, examinarão e rubricarão todas as folhas dos Documentos de Habilitação e Propostas de Preços apresentados;
- 6.9- Recebidos os envelopes “A” DOCUMENTOS DE HABILITAÇÃO, “B” “PROPOSTA DE PREÇOS”, proceder-se-á com a abertura e a análise dos envelopes referentes à documentação.
- 6.10- A Comissão poderá, ao seu exclusivo critério, proclamar na mesma sessão, o resultado da habilitação, ou convocar outra para esse fim, ficando cientificados os interessados;



- 6.11- Divulgado o resultado da habilitação, a Comissão, após obedecer ao disposto no art. 109, inciso I, alínea "a", da Lei de Licitações, fará a devolução aos inabilitados, dos seus envelopes "proposta de preços", lacrados.
- 6.12- Abertura das propostas de preços das licitantes habilitadas, que serão examinadas pela Comissão e pelas licitantes presentes.
- 6.13- Divulgação do resultado do julgamento da proposta de preços e observância ao prazo recursal previsto no art. 109, inciso I, alínea "b", da Lei nº 8.666/93.
- 6.14- Após a fase de habilitação, não cabe desistência de proposta, salvo motivo justo decorrente de fato superveniente e aceito pela Comissão de Licitação.

7.0- DO CRITÉRIO DE JULGAMENTO

A) - AVALIAÇÃO DOS DOCUMENTOS DE HABILITAÇÃO – ENVELOPE "A"

- 7.1- Compete exclusivamente à Comissão avaliar o mérito dos documentos e informações prestadas, bem como julgar a capacidade técnica, econômica e financeira de cada proponente e a exequibilidade das propostas apresentadas.
- 7.2- A habilitação será julgada com base nos Documentos de Habilitação apresentados, observadas as exigências pertinentes à Habilitação Jurídica, Regularidade Fiscal, Qualificação Técnica e à Qualificação Econômica e Financeira.

B) - AVALIAÇÃO DAS PROPOSTAS – ENVELOPE "B"

- 7.3- A presente licitação será julgada pelo critério do MENOR PREÇO GLOBAL, conforme inciso I, § 1º do art. 45 da Lei das Licitações.
- 7.4- **Serão desclassificadas as propostas:**
- 7.4.1- Que não atenderem as especificações deste Edital de Tomada de Preços;
- 7.4.2- Que apresentarem preços unitários irrisórios, de valor zero, ou preços excessivos ou inexequíveis (na forma do Art. 48 da Lei de Licitações), ou superiores aos valores constantes dos Itens do ANEXO I, deste Edital;
- 7.4.3- Que apresentarem valor global superior ao preço máximo orçado pela Prefeitura Municipal de Santana do Acaraú, estabelecidos no item 1.2, deste Edital;
- 7.4.4- Não será considerada qualquer oferta de vantagem não prevista nesta Tomada de Preços, nem preço ou vantagem baseada nas ofertas dos demais licitantes;
- 7.4.6- Os erros de soma e/ou multiplicação, bem como o valor total proposto, eventualmente, configurado nas Propostas de Preços das proponentes, serão devidamente corrigidos, não se constituindo, de forma alguma, como motivo para desclassificação da proposta.
- 7.4.7- No caso de empate entre duas ou mais propostas, como critério de desempate a classificação se fará, obrigatoriamente, por sorteio, vedado outro processo.
- 7.4.8- Será declarada vencedora a proposta de MENOR PREÇO GLOBAL entre as licitantes classificadas;
- 7.4.9 - *Quando for constatado o empate, conforme estabelece os Artigos 44 e 45 da Lei Complementar 123, de 14 de dezembro de 2006, a comissão de licitação aplicará os critérios para desempate em favor da microempresa ou empresa de pequeno porte, da seguinte forma:*
- 7.4.9.1 - *Entende-se por empate aquelas situações em que as propostas apresentadas pelas microempresas e empresas de pequeno porte sejam iguais ou até 10% (dez por cento) superior ao melhor preço.*
- 7.4.10 - *Para efeito do disposto no 7.4.9.1, ocorrendo o empate, proceder-se-á da seguinte forma:*
- I – a microempresa ou empresa de pequeno porte mais bem classificada poderá apresentar proposta de preço inferior àquela considerada vencedora do certame, no prazo de cinco minutos, sob pena de preclusão, situação em que será adjudicado em seu favor o objeto licitado;*
- II – Não ocorrendo a contratação da microempresa ou empresa de pequeno porte, na forma do inciso I deste item, serão convocadas as remanescentes que porventura se enquadrem na hipótese do item 7.4.9.1 deste Edital, na ordem classificatória, para o exercício do mesmo direito, também todos no prazo de cinco minutos cada, sob pena de preclusão;*



III – no caso de equivalência dos valores apresentados pelas microempresas e empresas de pequeno porte que se encontrem nos intervalos estabelecidos no item 7.4.9.1 deste Edital, será realizado sorteio para definir aquele que primeiro poderá apresentar melhor oferta;

7.4.11 - Na hipótese da não-contratação nos termos previstos no item 7.4.10 deste edital, o objeto licitado será adjudicado em favor da proposta originalmente vencedora do certame.

7.4.12 - O disposto no item 7.4.9 somente se aplicará quando a melhor oferta inicial não tiver sido apresentada por microempresa ou empresa de pequeno porte.

7.4.13- De conformidade com o parecer da CPL, não constituirá causa de inabilitação nem de desclassificação da proponente a irregularidade formal que não afete o conteúdo ou a idoneidade da proposta e/ou documentação;

8.0- DA ADJUDICAÇÃO

8.1- A adjudicação da presente licitação ao (s) licitante (s) vencedor (es) será efetivada mediante termo circunstanciado, obedecida à ordem classificatória, depois de ultrapassado o prazo recursal.

9.0- DO CONTRATO

9.1- Será celebrado instrumento de Contrato, conforme minuta anexa a presente Tomada de Preços, que deverá ser assinado pelas partes no prazo de 05 (cinco) dias consecutivos, a partir da data de convocação encaminhada à licitante vencedora.

9.2- A recusa injustificada do adjudicatário em assinar o “Termo de Contrato” no prazo estabelecido no subitem anterior, caracterizará o descumprimento total da obrigação, ficando sujeita às penalidades previstas no item 18.1, sub-alínea “b.1” do Edital;

9.3- Considera-se como parte integrante do Contrato, os termos da Proposta Vencedora e seu Anexo, bem como os demais elementos concernentes à licitação, que serviram de base ao processo licitatório.

9.4- O prazo de convocação a que se refere o subitem 9.1, poderá ter uma única prorrogação com o mesmo prazo, quando solicitado pela licitante, e desde que ocorra motivo justificado e aceito pela Administração.

9.5- É facultado à Administração, quando o convocado não assinar o “Termo de Contrato” no prazo e condições estabelecidos, convocar os licitantes remanescentes, obedecendo a ordem de classificação estabelecida pela Comissão, para fazê-lo em igual prazo e nas mesmas condições propostas pelo primeiro colocado, ou revogar a licitação consoante prevê a Lei nº 8.666/93 e suas alterações posteriores.

10.0- DOS PRAZOS

10.1 - Os serviços objeto desta licitação deverão ser executados e concluídos **até 31 (trinta e um) de dezembro de 2020**, contados a partir do recebimento da ordem de serviço, podendo ser prorrogado nos termos da Lei 8.666/93 e suas alterações.

10.2- Os pedidos de prorrogação deverão se fazer acompanhar de um relatório circunstanciado e do novo cronograma físico-financeiro adaptado às novas condições propostas. Esses pedidos serão analisados e julgados pela fiscalização da Secretaria competente da Prefeitura Municipal de Santana do Acaraú-CE.

10.3- Os pedidos de prorrogação de prazos serão dirigidos a Secretaria competente, até 10 (dez) dias antes da data do término do prazo contratual.

10.4- Os atrasos ocasionados por motivo de força maior ou caso fortuito, desde que notificados no prazo de 48 (quarenta e oito) horas e aceitos Secretaria competente da Prefeitura Municipal de Santana do Acaraú-CE, não serão considerados como inadimplemento contratual.

11.0-DAS OBRIGAÇÕES DA CONTRATANTE

11.1-A Contratante se obriga a proporcionar à Contratada todas as condições necessárias ao pleno cumprimento das obrigações decorrentes do Termo Contratual, consoante estabelece a Lei nº 8.666/93 e suas alterações posteriores;

11.2-Fiscalizar e acompanhar a execução do objeto contratual;

11.3-Comunicar à Contratada toda e qualquer ocorrência relacionada com a execução do objeto contratual, diligenciando nos casos que exigem providências corretivas;

11.4-Providenciar os pagamentos à Contratada à vista das Notas Fiscais /Faturas devidamente atestadas pelo Setor Competente.

12.0-DAS OBRIGAÇÕES DA CONTRATADA

12.1-Executar o objeto do Contrato de conformidade com as condições e prazos estabelecidos nesta Tomada de Preços, no Termo Contratual e na proposta vencedora do certame;

12.2-Manter durante toda a execução do objeto contratual, em compatibilidade com as obrigações assumidas, todas as condições de habilitação e qualificação exigidas na Lei de Licitações;

12.3- Utilizar profissionais devidamente habilitados;

12.4 - Substituir os profissionais nos casos de impedimentos fortuitos, de maneira que não se prejudiquem o bom andamento e a boa prestação dos serviços;

12.5- Facilitar a ação da fiscalização na inspeção dos serviços, prestando, prontamente, os esclarecimentos que forem solicitados pela CONTRATANTE;

12.6- Responder perante a Prefeitura Municipal de Santana do Acaraú-CE, mesmo no caso de ausência ou omissão da fiscalização, indenizando-a devidamente por quaisquer atos ou fatos lesivos aos seus interesses, que possam interferir na execução do contrato, quer sejam eles praticados por empregados, prepostos ou mandatários seus. A responsabilidade se estenderá a danos causados a terceiros, devendo a CONTRATADA adotar medidas preventivas contra esses danos, com fiel observância das normas emanadas das autoridades competentes e das disposições legais vigentes;

12.7- Responder, perante as leis vigentes, pelo sigilo dos documentos manuseados, sendo que a CONTRATADA não deverá, mesmo após o término do contrato, sem consentimento prévio, por escrito, da CONTRATANTE, fazer uso de quaisquer documentos ou informações especificadas no parágrafo anterior, a não ser para fins de execução do contrato;

12.8- Providenciar a imediata correção das deficiências e/ ou irregularidades apontadas pela CONTRATANTE;

12.9- Pagar seus empregados no prazo previsto em lei, sendo, também, de sua responsabilidade o pagamento de todos os tributos que, direta ou indiretamente, incidam sobre a prestação dos serviços contratados inclusive as contribuições previdenciárias fiscais e parafiscais, FGTS, PIS, emolumentos, seguros de acidentes de trabalho, etc, ficando excluída qualquer solidariedade da Prefeitura Municipal de Santana do Acaraú-CE por eventuais autuações administrativas e/ou judiciais uma vez que a inadimplência da CONTRATADA, com referência às suas obrigações, não se transfere a Prefeitura Municipal de Santana do Acaraú-CE;

12.10- Disponibilizar, a qualquer tempo, toda documentação referente ao pagamento dos tributos, seguros, encargos sociais, trabalhistas e previdenciários relacionados com o objeto do CONTRATO;

12.11- Responder, pecuniariamente, por todos os danos e/ou prejuízos que forem causados à União, Estado, Município ou terceiros, decorrentes da prestação dos serviços;

12.12- Respeitar as normas de segurança e medicina do trabalho, previstas na Consolidação das Leis do Trabalho e legislação pertinente;

12.13-Responsabilizar-se pela adoção das medidas necessárias à proteção ambiental e às precauções para evitar a ocorrência de danos ao meio ambiente e a terceiros, observando o disposto na legislação federal, estadual e municipal em vigor, inclusive a Lei nº 9.605, publicada no D.O.U. de 13/02/98;

12.14- Responsabilizar-se perante os órgãos e representantes do Poder Público e terceiros por eventuais danos ao meio ambiente causados por ação ou omissão sua, de seus empregados, prepostos ou contratados;

12.15- A CONTRATADA deverá colocar como residente um Engenheiro Civil com experiência comprovada em execução de serviços semelhantes aos licitados.

12.16- A CONTRATADA estará obrigada ainda a satisfazer aos requisitos e atender a todas as exigências e condições a seguir estabelecidas:

a). Prestar os serviços de acordo com o edital e seus anexos, projetos e as Normas da ABNT.

b). Atender às normas da Associação Brasileira de Normas Técnicas (ABNT) e demais normas internacionais pertinentes ao objeto contratado;



- c). Responsabilizar-se pela conformidade, adequação, desempenho e qualidade dos serviços e bens, bem como de cada material, matéria-prima ou componente individualmente considerado, mesmo que não sejam de sua fabricação, garantindo seu perfeito desempenho;
- d) Registrar o Contrato decorrente desta licitação no CREA, na forma da Lei, e apresentar o comprovante de "Anotação de Responsabilidade Técnica" correspondente antes da apresentação da primeira fatura, perante a Prefeitura Municipal de SANTANA DO ACARAÚ – CE, sob pena de retardar o processo de pagamento;

13.0- DA DURAÇÃO DO CONTRATO

13.1- O contrato terá um prazo de vigência a partir da data da assinatura até 31 (trinta e um) de dezembro de 2020, podendo ser prorrogado nos casos e formas previstos na Lei nº 8.666, de 21 de junho de 1993 e alterações posteriores.

14.0 DAS CONDIÇÕES DE PAGAMENTO

14.1- A fatura relativa aos serviços efetivamente prestados deverá ser apresentada à Secretaria de competência, até o 10º (décimo) dia útil do mês subsequente à realização dos serviços, para fins de conferência e atestação da execução dos serviços.

14.2. A fatura constará dos serviços efetivamente prestados no período de cada mês civil, de acordo com quantitativo efetivamente realizado no mês;

14.3-Caso a fatura seja aprovada pela Secretaria de competência, o pagamento será efetuado até o 30º (trigésimo) dia após o protocolo da fatura pelo(a) CONTRATADO(A), junto ao setor competente da Prefeitura Municipal de Santana do Acaraú-CE.

15.0-DA FONTE DE RECURSOS

15.1-As despesas decorrentes da contratação correrão por conta de recursos oriundos do Tesouro Municipal na seguinte dotação orçamentária:

Unidade Administrativa	Órgão/Projeto/Atividade	Elemento de Despesa
SECRETARIA DE URBANISMO, OBRAS E SERVIÇOS URBANOS	0401.04.122.0007.2.009	3.3.90.39.00

16.0-DO REAJUSTAMENTO DE PREÇO E REGIME DE EXECUÇÃO

16.1-Os preços são firmes e irrevogáveis pelo período de **12 (doze) meses**, da data da apresentação da proposta. Caso o prazo exceda os 12 (doze) meses, os preços contratuais poderão ser reajustados com base no índice IGP-M da Fundação Getúlio Vargas.

16.2-O Regime de execução será indireto em empreitada por preço unitário.

17.0- DAS ALTERAÇÕES CONTRATUAIS

17.1- A CONTRATADA fica obrigada a aceitar, nas mesmas condições contratuais, acréscimos ou supressões no quantitativo do objeto contratado, até o limite de 25% (vinte e cinco por cento) do valor inicial atualizado do Contrato, conforme o disposto no § 1º, art. 65, da Lei nº 8.666/93 e suas alterações posteriores.

18.0-DAS SANÇÕES ADMINISTRATIVAS

18.1-Pela inexecução total ou parcial das obrigações assumidas, garantidas a prévia defesa, a Administração poderá aplicar à CONTRATADA, as seguintes sanções:

- a) Advertência.
- b) Multas de:

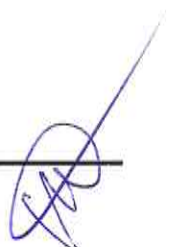



Processo Administrativo nº 243
01/02/2013

- b.1) 10,0% (dez por cento) sobre o valor contratado, em caso de recusa da licitante vencedora em assinar o contrato dentro do prazo de 05 (cinco) dias úteis, contados da data da notificação feita pela CONTRATANTE
- b.2) 0,3% (três décimos por cento) sobre o valor da parcela não cumprida do Contrato, por dia de atraso na entrega do objeto contratual, até o limite de 30 (trinta) dias;
- b.3) 2,0% (dois por cento) cumulativos sobre o valor da parcela não cumprida do Contrato e rescisão do pacto, a critério Secretaria de competência de Santana do Acaraú-CE, em caso de atraso superior a 30 (trinta) dias na entrega dos produtos.
- b.4) Os valores das multas referidos nesta cláusulas serão descontados "ex-officio" da CONTRATADA, mediante subtração a ser efetuada em qualquer fatura de crédito em seu favor que mantenha junto à Secretaria de competência de Santana do Acaraú-CE, independente de notificação ou interpelação judicial ou extrajudicial;
- c) Suspensão temporária do direito de participar de licitação e impedimento de contratar com a Administração, pelo prazo de até 02 (dois) anos;
- d) Declaração de inidoneidade para licitar ou contratar com a Administração Pública, enquanto perdurarem os motivos determinantes da punição ou até que a CONTRATANTE promova sua reabilitação.

19.0- DAS RESCISÕES CONTRATUAIS

19.1- A rescisão contratual poderá ser:

19.2- Determinada por ato unilateral e escrito da CONTRATANTE, nos casos enumerados nos incisos I a XII do art. 78 da Lei Federal nº 8.666/93;

19.3- Amigável, por acordo entre as partes, mediante autorização escrita e fundamentada da autoridade competente, reduzida a termo no processo licitatório, desde que haja conveniência da Administração;

19.4- Em caso de rescisão prevista nos incisos XII e XVII do art. 78 da Lei nº 8.666/93, sem que haja culpa do CONTRATADO, será esta ressarcida dos prejuízos regulamentares comprovados, quando os houver sofrido;

19.5- A rescisão contratual de que trata o inciso I do art. 78 acarreta as consequências previstas no art. 80, incisos I a IV, ambos da Lei nº 8.666/93.

20.0- DOS RECURSOS ADMINISTRATIVOS

20.1- Os recursos cabíveis serão processados de acordo com o que estabelece o art. 109 da Lei nº 8666/93 e suas alterações.

20.2- Os recursos deverão ser interpostos mediante petição devidamente arrazoada e subscrita pelo representante legal da recorrente, dirigida à Comissão de Licitação da Prefeitura Municipal de Santana do Acaraú - CE.

20.3- Os recursos serão protocolados na Prefeitura Municipal de Santana do Acaraú - CE, e encaminhados à Comissão de Licitação.

21.0- DAS DISPOSIÇÕES FINAIS

21.1- A apresentação da proposta implica na aceitação plena das condições estabelecidas nesta TOMADA DE PREÇOS.

21.2 - Esta licitação poderá ser, em caso de feriado, transferida para o primeiro dia útil subsequente, na mesma hora e local.

21.3- Para dirimir quaisquer dúvidas, o proponente poderá dirigir-se à Comissão de Licitação, na sede da Prefeitura Municipal de Santana do Acaraú - CE, durante o período das 8:00 às 12:00 horas, de segunda a sexta-feira.

21.4- Conforme a legislação em vigor, esta licitação, na modalidade Tomada de Preços poderá ser:

- a) anulada, a qualquer tempo, por ilegalidade constatada ou provocada em qualquer fase do processo;



b) revogada, por conveniência da Administração, decorrente de motivo superveniente, pertinente e suficiente para justificar o ato;

21.5- Os casos omissos serão resolvidos pela Comissão Permanente de Licitação nos termos da legislação pertinente.

22.0- DO FORO

22.1- Fica eleito o foro da Comarca de Santana do Acaraú-CE, Estado do Ceará, para dirimir toda e qualquer controvérsia oriunda do presente edital, que não possa ser resolvida pela via administrativa, renunciando-se, desde já, a qualquer outro, por mais privilegiado que seja.

Santana do Acaraú - CE, 19 de fevereiro de 2020.

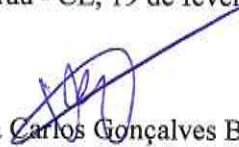
Roberta Carlos Gonçalves Bezerra
Presidente da Comissão Permanente de Licitação

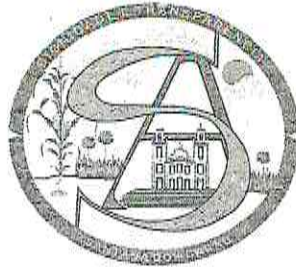

PREFEITURA MUNICIPAL DE SANTANA DO ACARAÚ
SECRETARIA DE OBRAS, URBANISMO E SERVIÇOS URBANOS

**LOCAÇÃO DE VEICULOS E
MAQUINAS PESADA PARA ATENDE
AS NECESSIDADE DA SECRETARIA DE
INFRAESTRUTURA NO MUNICIPIO
DE SANTANA DO ACARAÚ-CE**

08 de NOVEMBRO de 2020

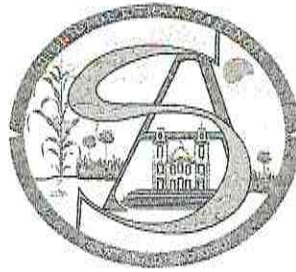

DIEGO SOUSA
ENGENHEIRO CIVIL
CREA: 12.710-D

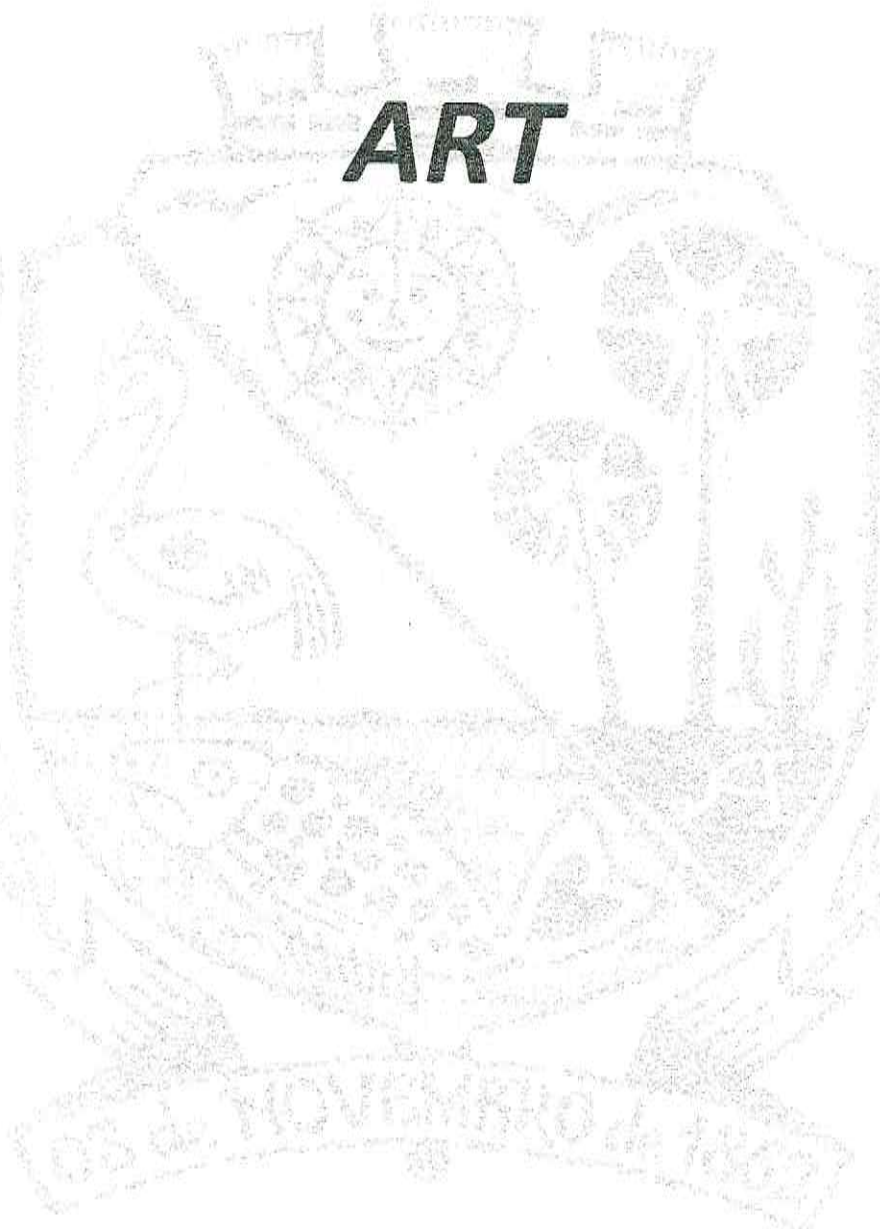

PREFEITURA MUNICIPAL DE SANTANA DO ACARAÚ
SECRETARIA DE OBRAS, URBANISMO E SERVIÇOS URBANOS

ART



DIEGO SOUSA
ENGENHEIRO CIVIL
CREA: 62.710-D

SANTANA DO ACARAÚ-CE/2020



Anotação de Responsabilidade Técnica - ART
Lei nº 6.496, de 7 de dezembro de 1977

CREA-CE

ART OBRA / SERVIÇO
Nº CE20200596447

Conselho Regional de Engenharia e Agronomia do Ceará

INICIAL

1. Responsável Técnico

FRANCISCO DIEGO ARAÚJO SOUSA
Título profissional: ENGENHEIRO CIVIL

RNP: 0612817946
Registro: 0612817946CE

Empresa contratada: FRANCISCO DIEGO ARAÚJO SOUSA - ME

Registro: 0010361081-CE

2. Dados do Contrato

Contratante: MUNICIPIO DE SANTANA DO ACARAU
AVENIDA SÃO JOÃO
Complemento:
Cidade: Santana do Acaraú

Bairro: centro
UF: CE

CPF/CNPJ: 07.598.659/0001-30
Nº: 72
CEP: 62150000

Contrato: 17.03.01/2017

Celebrado em: 15/03/2017

Valor: R\$ 5.300,00

Tipo de contratante: PESSOA JURÍDICA DE DIREITO PÚBLICO

ção Institucional: NENHUMA - NÃO OPTANTE

3. Dados da Obra/Serviço

AVENIDA São João
Complemento: Prefeitura
Cidade: Santana do Acaraú

Bairro: Centro
UF: CE

Nº: 75
CEP: 62150000

Data de Início: 21/01/2020

Previsão de término: 31/12/2020

Coordenadas Geográficas: 0, 0

Finalidade: Infraestrutura

Código: Não especificado

Proprietário: MUNICIPIO DE SANTANA DO ACARAU

CPF/CNPJ: 07.598.659/0001-30

4. Atividade Técnica

15 - Elaboração

35 - Elaboração de orçamento > TOS CONFEA -> GEOTECNIA E GEOLOGIA DA ENGENHARIA -> OBRAS DE TERRA -> DE OBRAS DE TERRA -> #TOS_3.3.1.9 - TERRAPLENAGEM

Quantidade
1,00
Unidade
un

19 - Fiscalização

60 - Fiscalização de obra > TOS CONFEA -> GEOTECNIA E GEOLOGIA DA ENGENHARIA -> OBRAS DE TERRA -> DE OBRAS DE TERRA -> #TOS_3.3.1.9 - TERRAPLENAGEM

Quantidade
1,00
Unidade
un

Após a conclusão das atividades técnicas o profissional deverá proceder a baixa desta ART

5. Observações

ART DE ELABORAÇÃO DE ORÇAMENTO E FISCALIZAÇÃO DE SERVIÇOS DE LOCAÇÃO DE VEÍCULOS E MAQUINAS PESADA PARA ATENDE AS NECESSIDADE DA SECRETARIA DE INFRAESTRUTURA NO MUNICÍPIO DE SANTANA DO ACARAU-CE

6. Declarações

- Declaro que estou cumprindo as regras de acessibilidade previstas nas normas técnicas da ABNT, na legislação específica e no decreto n. 5296/2004.

7. Entidade de Classe

CLUBE DE ENGENHARIA DO CEARÁ (CEC)

8. Assinaturas

Declaro serem verdadeiras as informações acima

SANTANA DO ACARAU, 22 de Janeiro de 2020

Local

data

FRANCISCO DIEGO ARAÚJO SOUSA - CPF 047.106.113-19

MUNICIPIO DE SANTANA DO ACARAU - CNPJ: 07.598.659/0001-30

9. Informações

* A ART é válida somente quando quitada, mediante apresentação do comprovante do pagamento ou conferência no site do Crea.

* Somente é considerada válida a ART quando estiver cadastrada no CREA, quitada, possuir as assinaturas originais do profissional e contratante.

10. Valor

Valor da ART: R\$ 88,78

Registrada em: 21/01/2020

Valor pago: R\$ 88,78

Nosso Número: 8213803277

A autenticidade desta ART pode ser verificada em: <https://crea-ce.sitac.com.br/publico/>, com a chave: 739d6
Impresso em: 22/01/2020 às 11:56:15 por: , ip: 187.19.240.84

www.creace.org.br
Tel: (85) 3453-5800

faleconosco@creace.org.br
Fax: (85) 3453-5804

CREA-CE
Conselho Regional de Engenharia e Agronomia do Ceará



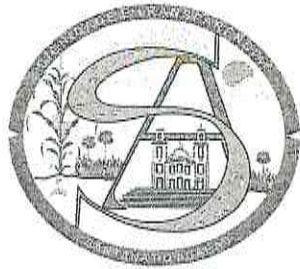



PREFEITURA MUNICIPAL DE SANTANA DO ACARAÚ
SECRETARIA DE OBRAS, URBANISMO E SERVIÇOS URBANOS

ORÇAMENTO

10 de Novembro de 2020



O EGROUSA
ENGENHEIRO CIVIL
CREA: 64.710-D

SANTANA DO ACARAÚ-CE/2020



PREFEITURA MUNICIPAL DE SANTANA DO ACARAU

DADOS DA OBRA:

OBRA: LOCAÇÃO DE VEICULOS E MAQUINAS PESADA PARA ATENDE AS
 NECESSIDADE DA SECRETARIA DE INFRAESTRUTURA NO MUNICIPIO DE
 SANTANA DO ACARAU-CE
 END: SEDE, DISTRITO E LOCALIDADES DO MUNICIPIO DE SANTANA DO ACARAU/CE
 TABELA: SEINFRA 26.0 NÃO DESONERADA
 DATA: 21 DE JANEIRO DE 2020
 BDI : 16,73%



ORÇAMENTO

ITEM	CÓDIGO	DESCRIÇÃO DOS SERVIÇOS	UND.	QTD	R\$ UNIT	VALOR UN. C/BDI 16,73%	R\$ TOTAL
1.0 MAQUINAS PESADAS							
1.1 SERVIÇOS PREPARATÓRIOS ESCAVAÇÃO DE MATERIAL							
1.1.1	C3262	CAVALO MECÂNICO COM PRANCHA DE 2 EIXOS	H	9.000,00	3,44	4,02	36.180,00
1.1.2	C3313	TRATOR DE ESTEIRAS COM LÂMINA E ESCARIFICADOR (ALUGUEL)	H	480,00	175,77	205,18	98.486,40
1.2 REVESTIMENTO PRIMÁRIO							
1.2.1	C3309	RETROESCAVADEIRA DE PNEUS (ALUGUEL)	H	832,00	76,39	89,17	74.189,44
1.2.2	C3254	CAMINHÃO BASCULANTE 12 M3	KM	87.360,00	1,84	2,15	187.824,00
1.2.3	C3288	MOTONIVELADORA (ALUGUEL)	H	832,00	153,26	178,90	148.844,80
1.2.4	C3267	COMPACTADOR PÉ DE CARNEIRO VIBRATÓRIO AUTOPROPELIDO (ALUGUEL)	H	480,00	121,00	141,24	67.795,20
1.2.5	C3258	CAMINHÃO TANQUE 8.000 l (ALUGUEL)	H	832,00	98,76	115,28	95.912,96
Subtotal							R\$ 709.232,80
TOTAL DO ORÇAMENTO COM BDI							R\$ 709.232,80

IMPORTA O PRESENTE ORÇAMENTO A QUANTIA SUPRA DE SETECENTOS E NOVE MIL, DUZENTOS E TRINTA E DOIS REAIS E OITENTA CENTAVOS

[Handwritten Signature]
 ENGENHEIRO CIVIL
 CRETA: 62.710-D

[Handwritten Signature]



PREFEITURA MUNICIPAL DE SANTANA DO ACARAÚ
SECRETARIA DE OBRAS, URBANISMO E SERVIÇOS URBANOS

MEMÓRIA DE CÁLCULO

03 de NOVEMBRO de 2020

DIEGO SOUSA
ENGENHEIRO CIVIL
CREA: 52.710-D

SANTANA DO ACARAÚ-CE/2020



252
 Prefeitura Municipal de Santana do Acaraú

PREFEITURA MUNICIPAL DE SANTANA DO ACARAÚ

OBRA: LOCAÇÃO DE VEICULOS E MAQUINAS PESADA PARA ATENDE AS
 NECESSIDADE DA SECRETARIA DE INFRAESTRUTURA NO MUNICIPIO DE
 SANTANA DO ACARAÚ-CE
 END: SEDE, DISTRITO E LOCALIDADES DO MUNICIPIO DE SANTANA DO ACARAÚ/CE
 TABELA: SEINFRA 26.0 NÃO DESONERADA
 DATA: 21 DE JANEIRO DE 2020
 BDI : 16,73%



MEMÓRIA DE CÁLCULO

ITEM	MAQUINAS PESADAS	HORA	HORA / DIA	DIAS/MÊS	MÊS	Á. Parcial
SERVIÇOS PREPARATÓRIOS ESCAVAÇÃO DE MATERIAL						
1.1.2	CAVALO MECANICO COM PRANCHA DE 2 EIXOS		KM/ DIA	DIAS/MÊS	MÊS	KM
	KM TRABALHADA		150,00	15,00	4,00	9000,00
						9000,00
1.1.2	TRATOR DE ESTEIRAS COM LAMINA E ESCARIFICADOR (ALUGUEL)		HORA / DIA	DIAS/MÊS	MÊS	H
	HORA TRABALHADA	1,00	8,00	15,00	4,00	480,00
						480,00
REVESTIMENTO PRIMÁRIO						
1.2.1	RETROESCAVADEIRA DE PNEUS (ALUGUEL)		HORA / DIA	DIAS/MÊS	MÊS	H
	HORA TRABALHADA		8,00	26,00	4,00	832,00
						832,00
1.2.2	CAMINHÃO BASCULANTE 12 M3		KM/ DIA	DIAS/MÊS	QUAN DE VEICULOS	MÊS
	HORA TRABALHADA	280,00	26,00	3,00	4,00	87360,00
						87360,00
1.2.3	MOTONIVELADORA (ALUGUEL)		HORA / DIA	DIAS/MÊS	MÊS	H
	HORA TRABALHADA		8,00	26,00	4,00	832,00
						832,00
1.2.4	COMPACTADOR PE DE CARNEIRO VIBRATORIO AUTOPROPULIDO (ALUGUEL)		HORA / DIA	DIAS/MÊS	MÊS	H
	HORA TRABALHADA		8,00	15,00	4,00	480,00
						480,00
1.2.5	CAMINHÃO TANQUE 8.000 l (ALUGUEL)		HORA / DIA	DIAS/MÊS	MÊS	H
	HORA TRABALHADA		8,00	26,00	4,00	832,00
						832,00

DIEGO SOUSA
 ENGENHEIRO CIVIL
 CREA: 87710-D



PREFEITURA MUNICIPAL DE SANTANA DO ACARAÚ
SECRETARIA DE OBRAS, URBANISMO E SERVIÇOS URBANOS

COMPOSIÇÃO DE BDI

19 de Novembro de 1963

DIEGO SOUSA
ENGENHEIRO CIVIL
CREA: 111110-D

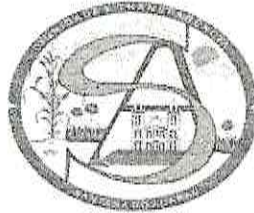

PREFEITURA MUNICIPAL DE SANTANA DO ACARAÚ

OBRA: DA SECRETARIA DE INFRAESTRUTURA NO MUNICÍPIO DE SANTANA DO ACARAÚ-CE

END: SEDE, DISTRITO E LOCALIDADES DO MUNICÍPIO DE SANTANA DO ACARAÚ/CE

TABELA: SEINFRA 26.0 NÃO DESONERADA

DATA: 21 DE JANEIRO DE 2020

BDI : 16,73%



COMPOSIÇÃO DE BDI

COD	DESCRIÇÃO	%
	Despesas Indiretas	
AC	Administração central	3,45
DF	Despesas financeiras	0,85
R	Riscos	0,85
	Despesas Indiretas	5,15

	Benefício	
S + G	Garantia/seguros	0,48
L	Lucro	5,11
	Benefício	5,59

I	Impostos	4,85
	PIS	0,65
	COFINS	3,00
	ISS	1,20
	CPRB (4,5%, Apenas quando tiver desoneração INSS)	
	TOTAL DOS IMPOSTOS	4,85

	BDI =	16,73%
--	--------------	---------------

$$BDI = \frac{(1 + AC + S + R + G)(1 + DF)(1 + L)}{(1 - I)} - 1$$

ENGENHARIA CIVIL
CREA: 52710-D

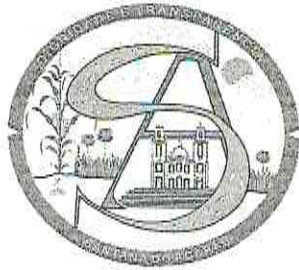

PREFEITURA MUNICIPAL DE SANTANA DO ACARAÚ
SECRETARIA DE OBRAS, URBANISMO E SERVIÇOS URBANOS

**ENCARGOS SOCIAIS SOBRE A MÃO
DE OBRA**



DIRETORIA
ENGENHEIRO CIVIL
CREA: 62.710-D

SANTANA DO ACARAÚ-CE/2020

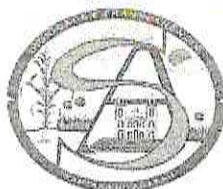

PREFEITURA MUNICIPAL DE SANTANA DO ACARAÚ

LOCAÇÃO DE VEÍCULOS E MÁQUINAS PESADA PARA ATENDE AS
NECESSIDADE DA SECRETARIA DE INFRAESTRUTURA NO MUNICÍPIO DE
OBRA: SANTANA DO ACARAÚ-CE
END: SEDE, DISTRITO E LOCALIDADES DO MUNICÍPIO DE SANTANA DO ACARAÚ/CE
TABELA: SEINFRA 26.0 NÃO DESONERADA
DATA: 21 DE JANEIRO DE 2020
BDI: 16,73%



ENCARGOS SOCIAIS SOBRE A MÃO DE OBRA (COM DESONERAÇÃO)

CÓDIGO	DESCRIÇÃO	HORISTA	MENSALISTA
		%	%
GRUPO A			
A1	INSS	20,00	20,00
A2	SESI	1,50	1,50
A3	SENAI	1,00	1,00
A4	INCRA	0,20	0,20
A5	SEBRAE	0,60	0,60
A6	Salário Educação	2,50	2,50
A7	Seguro Contra Acidentes de Trabalho	3,00	3,00
A8	FGTS	8,00	8,00
A9	SECONCI	0,00	0,00
A	Total dos Encargos Sociais Básicos	36,80	36,80
GRUPO B			
B1	Repouso Semanal Remunerado	17,85	0,00
B2	Feriados	3,71	0,00
B3	Auxílio-Enfermidade	0,92	0,71
B4	13º Salário	10,83	8,33
B5	Licença Paternidade	0,07	0,06
B6	Faltas Justificadas	0,72	0,56
B7	Dias de Chuva	1,55	0,00
B8	Auxílio Acidente de Trabalho	0,11	0,09
B9	Férias Gozadas	9,18	7,07
B10	Salário Maternidade	0,03	0,02
B	Total dos Encargos Sociais que recebem incidências de A	44,97	16,84
GRUPO C			
C1	Aviso Prévio Indenizado	5,60	4,31
C2	Aviso Prévio Trabalhado	0,13	0,10
C3	Férias Indenizadas	4,40	3,39
C4	Depósito Rescisão sem Justa Causa	4,81	3,70
C5	Indenização Adicional	0,47	0,36
C	Total dos Encargos Sociais que não recebem incidências de A	15,41	11,86
GRUPO D			
D1	Reincidência de Grupo A sobre Grupo B	16,55	6,20
D2	Reincidência de Grupo A sobre Aviso Prévio Trabalhado e Reincidência do	0,50	0,38
D	Total de Reincidências de um grupo sobre o outro	17,05	6,58
GRUPO E			
E1	Total dos Encargos Sociais Complementares	0,00	0,00
TOTAL (A + B + C + D + E)		114,23	72,08

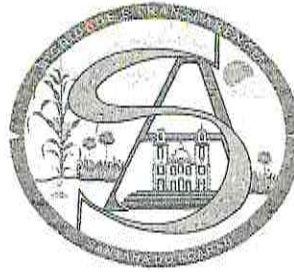

PREFEITURA MUNICIPAL DE SANTANA DO ACARAÚ
SECRETARIA DE OBRAS, URBANISMO E SERVIÇOS URBANOS

COMPOSIÇÃO DE PREÇO

13 DE NOVENBRO DE 2020

SANTANA DO ACARAÚ-CE/2020

ELCOURSA
ENGENHEIRO CIVIL
CREB 151.170-D

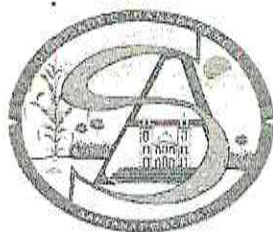

PREFEITURA MUNICIPAL DE SANTANA DO ACARAÚ

OBRA: LOCAÇÃO DE VEICULOS E MAQUINAS PESADA PARA ATENDE AS NECESSIDADE DA SECRETARIA DE INFRAESTRUTURA NO MUNICIPIO DE SANTANA DO ACARAÚ-CE
END: SEDE, DISTRITO E LOCALIDADES DO MUNICIPIO DE SANTANA DO ACARAÚ/CE
TABELA: SEINFRA 26.0 NÃO DESONERADA
DATA: 21 DE JANEIRO DE 2020
BDI : 16,73%

COMPOSIÇÃO DE PREÇO

MAQUINAS PESADAS

SERVIÇOS PREPARATÓRIOS ESCAVAÇÃO DE MATERIAL

C3262 - CAVALO MECÂNICO COM PRANCHA DE 2 EIXOS - KM

EQUIPAMENTOS (CHORARIO)	Unidade	Coeficiente	Preço	Total
10599 CAVALO MEC. C/PRANCHA 2 EIXOS - ALUGUEL (CHI)	H	0,0000	54,0008	0,0000
10713 CAVALO MEC. C/PRANCHA 2 EIXOS - ALUGUEL (CHP)	H	0,0250	137,7509	3,4438
Total:				3,4438
Total Simples:				3,44
Encargos Sociais:				INCLUSO
Valor BDI:				0,00
Valor Geral:				3,44

C3313 - TRATOR DE ESTEIRAS COM LÂMINA E ESCARIFICADOR (ALUGUEL) - H

EQUIPAMENTOS (CHORARIO)	Unidade	Coeficiente	Preço	Total
10664 TRATOR DE ESTEIRA C/LÂMINA E ESCARIFICADOR ALUGUEL (CHI)	H	0,0000	75,2330	0,0000
10777 TRATOR DE ESTEIRA C/LÂMINA E ESCARIFICADOR ALUGUEL (CHP)	H	1,0000	175,7668	175,7668
Total:				175,7668
Total Simples:				175,77
Encargos Sociais:				INCLUSO
Valor BDI:				0,00
Valor Geral:				175,77

REVESTIMENTO PRIMÁRIO

C3309 - RETROESCAVADEIRA DE PNEUS (ALUGUEL) - H

EQUIPAMENTOS (CHORARIO)	Unidade	Coeficiente	Preço	Total
10652 RETRO ESCAVADEIRA DE PNEUS - ALUGUEL (CHI)	H	0,0000	37,9688	0,0000
10766 RETRO ESCAVADEIRA DE PNEUS - ALUGUEL (CHP)	H	1,0000	76,3930	76,3930
Total:				76,3930
Total Simples:				76,39
Encargos Sociais:				INCLUSO



PREFEITURA MUNICIPAL DE SANTANA DO ACARAU

OBRA: LOCAÇÃO DE VEICULOS E MAQUINAS PESADA PARA ATENDE AS NECESSIDADE DA SECRETARIA DE INFRAESTRUTURA NO MUNICIPIO DE SANTANA DO ACARAU-CE
END: SEDE, DISTRITO E LOCALIDADES DO MUNICIPIO DE SANTANA DO ACARAU/CE
TABELA: SEINFRA 26.0 NÃO DESONERADA
DATA: 21 DE JANEIRO DE 2020
BDI : 16,73%

COMPOSIÇÃO DE PREÇO

Valor BDI: 0,00

Valor Geral: 76,39

C3254 - CAMINHÃO BASCULANTE 12 M3 - KM

EQUIPAMENTOS (CHORARIO)

	Unidade	Coefficiente	Preço	Total
10577 CAMINHÃO BASCULANTE 12m3 - ALUGUEL (CHI)	H	0,0000	45,5663	0,0000
10689 CAMINHÃO BASCULANTE 12m3 - ALUGUEL (CHP)	H	0,0167	110,1145	1,8352
Total:				1,8352

Total Simples: 1,84

Encargos Sociais: INCLUSO

Valor BDI: 0,00

Valor Geral: 1,84

C3288 - MOTONIVELADORA (ALUGUEL) - H

EQUIPAMENTOS (CHORARIO)

	Unidade	Coefficiente	Preço	Total
10643 MOTONIVELADORA - ALUGUEL (CHI)	H	0,0000	73,9043	0,0000
10757 MOTONIVELADORA - ALUGUEL (CHP)	H	1,0000	153,2621	153,2621
Total:				153,2621

Total Simples: 153,26

Encargos Sociais: INCLUSO

Valor BDI: 0,00

Valor Geral: 153,26

C3267 - COMPACTADOR PÉ DE CARNEIRO VIBRATÓRIO AUTOPROPULIDO (ALUGUEL) - H

EQUIPAMENTOS (CHORARIO)

	Unidade	Coefficiente	Preço	Total
10606 COMP. PÉ DE CARNEIRO VIB. AUTOPROPULIDO - ALUGUEL (CHI)	H	0,0000	52,4660	0,0000
10720 COMP. PÉ DE CARNEIRO VIB. AUTOPROPULIDO - ALUGUEL (CHP)	H	1,0000	121,0026	121,0026
Total:				121,0026

Total Simples: 121,00

Encargos Sociais: INCLUSO

Valor BDI: 0,00

Valor Geral: 121,00

C3258 - CAMINHÃO TANQUE 8.000 I (ALUGUEL) - H

EQUIPAMENTOS (CHORARIO)

	Unidade	Coefficiente	Preço	Total
10591 CAMINHÃO TANQUE 8000 I - ALUGUEL (CHI)	H	0,0000	39,2437	0,0000

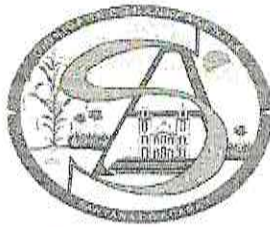

PREFEITURA MUNICIPAL DE SANTANA DO ACARAÚ

OBRA: LOCAÇÃO DE VEICULOS E MAQUINAS PESADA PARA ATENDE AS NECESSIDADE DA SECRETARIA DE INFRAESTRUTURA NO MUNICIPIO DE SANTANA DO ACARAÚ-CE
END: SEDE, DISTRITO E LOCALIDADES DO MUNICIPIO DE SANTANA DO ACARAÚ/CE
TABELA: SEINFRA 26.0 NÃO DESONERADA
DATA: 21 DE JANEIRO DE 2020
BDI: 16,73%

COMPOSIÇÃO DE PREÇO

10699	CAMINHÃO TANQUE 8000 l - ALUGUEL (CHP)	H	1,0000	98,7563	98,7563
				Total:	98,7563
				Total Simples:	98,76
				Encargos Sociais:	INCLUSO
				Valor BDI:	0,00
				Valor Geral:	98,76

ENGENHEIRO CIVIL
CREA: 62.710-D

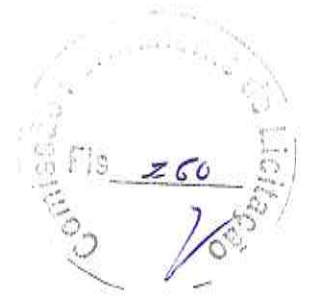

PREFEITURA MUNICIPAL DE SANTANA DO ACARAÚ
SECRETARIA DE OBRAS, URBANISMO E SERVIÇOS URBANOS

ESPECIFICAÇÕES TÉCNICAS

SANTANA DO ACARAÚ-CE/2020

DIR. ACUSA
ENGENHEIRO CIVIL
C.R. 01.719-D



PREFEITURA MUNICIPAL DE SANTANA DO ACARAÚ
SECRETARIA DE OBRAS, URBANISMO E SERVIÇOS URBANOS
ESPECIFICAÇÕES TÉCNICAS

GENERALIDADES

OBJETIVO

Estas Especificações têm por objetivo estabelecer as condições técnicas (normas e especificações para materiais e serviços) que presidirão o desenvolvimento da obra de LOCAÇÃO DE VEICULOS E MAQUINAS PESADA PARA ATENDE AS NECESSIDADE DA SECRETARIA DE INFRAESTRUTURA NO MUNICIPIO DE SANTANA DO ACARAÚ-CE.

CONTRATO - DISPOSIÇÃO CONTRATUAIS

As disposições referentes a pagamento, paralisação da obra, prazos, reajustamentos, multas e sanções, recebimento ou rejeição de serviços, responsabilidades por danos a terceiros e, de modo geral, as relações entre a Prefeitura Municipal de Santana do Acaraú e a empreiteira, acham-se consubstanciadas no Edital de Licitação, no contrato e nos dispositivos legais concernentes à matéria. Estas Especificações, os projetos e o orçamento da empreiteira fazem parte integrante do contrato, valendo como se nele estivessem transcritos, devendo esta circunstância constar do Edital de Licitação.

PROJETOS

A execução das obras deverá obedecer integral e rigorosamente aos projetos, especificações e detalhes que serão fornecidos ao construtor, com todas as características necessárias à perfeita execução dos serviços.



PREFEITURA MUNICIPAL DE SANTANA DO ACARAU
SECRETARIA DE OBRAS, URBANISMO E SERVIÇOS URBANOS
ESPECIFICAÇÕES TÉCNICAS

Compete à empreiteira fazer minucioso estudo, verificação e comparação de todos os desenhos dos projetos arquitetônico, estrutural, de instalações, das especificações e demais documentos integrantes da documentação técnica fornecida pelo proprietário para execução da obra.

Dos resultados desta verificação preliminar deverá a empreiteira dar imediata comunicação escrita ao proprietário, apontando discrepâncias, omissões ou erros que tenha observado, inclusive sobre qualquer transgressão às normas técnicas, regulamentos ou leis em vigor, de forma a serem sanados os erros, omissões ou discrepâncias que possam trazer embaraço ao perfeito desenvolvimento das obras.

NORMAS

Fazem parte integrante destas Especificações, independentemente de transcrição, todas as normas (NBRs) da Associação Brasileira de Normas Técnicas (ABNT), bem como outras citadas no texto, que tenham relação com os serviços objeto do contrato.

ASSISTÊNCIA TÉCNICA E ADMINISTRATIVA

A empreiteira se obriga a, sob as responsabilidades legais vigentes, prestar toda a assistência técnica e administrativa necessária a imprimir andamento conveniente às obras e serviços.

A responsabilidade técnica da obra será de profissional pertencente ao quadro de pessoal da empresa, devidamente habilitado e registrado no CREA.

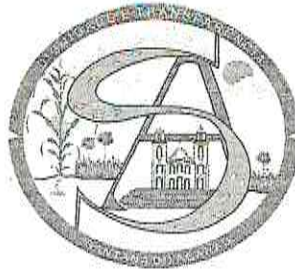

PREFEITURA MUNICIPAL DE SANTANA DO ACARAÚ
SECRETARIA DE OBRAS, URBANISMO E SERVIÇOS URBANOS
ESPECIFICAÇÕES TÉCNICAS

MATERIAIS, MÃO DE OBRA E EQUIPAMENTOS

Para as obras e serviços contratados, caberá à empreiteira fornecer e conservar o equipamento mecânico e o ferramental necessários e arremeter mão de obra idônea, de modo a reunir permanentemente em serviço uma equipe homogênea e suficiente de operários, mestres e encarregados que assegurem progresso satisfatório às obras. Será ainda de responsabilidade da empreiteira o fornecimento dos materiais necessários, todos de primeira qualidade e em quantidade suficiente para conclusão das obras no prazo fixado em contrato. O construtor só poderá usar qualquer material depois de submetê-lo ao exame e aprovação da fiscalização, a quem caberá impugnar seu emprego, quando estiver em desacordo com as especificações e projetos. O emprego de qualquer marca de material não especificado e considerado como "similar" só se fará mediante solicitação por escrito do construtor e autorização também por escrito da fiscalização.

Se circunstâncias ou condições locais tornarem aconselhável a substituição de alguns dos materiais especificados por outros equivalentes, esta substituição poderá efetuar-se desde que haja expressa autorização, por escrito, da fiscalização, para cada caso particular.

Obriga-se o construtor a retirar do recinto das obras quaisquer materiais porventura impugnados pela fiscalização, dentro de um prazo não superior a 72 (setenta e duas horas) a contar da notificação.

Serão de responsabilidade do construtor os serviços de vigilância da obra, até que seja efetuado o recebimento provisório da mesma.

2007
ENGENHEIRO CIVIL
CREA: 62.710-D



PREFEITURA MUNICIPAL DE SANTANA DO ACARAÚ
SECRETARIA DE OBRAS, URBANISMO E SERVIÇOS URBANOS
ESPECIFICAÇÕES TÉCNICAS

FISCALIZAÇÃO

A Prefeitura manterá nas obras engenheiros e prepostos seus, conveniente credenciados junto aos construtores e sempre adiante designados por fiscalização, com autoridade para exercer, em nome da Prefeitura, toda e qualquer ação de orientação geral, controle e fiscalização das obras e serviços de construção. As relações mútuas entre a Prefeitura e cada contratado serão mantidas por intermédio da fiscalização. A empreiteira é obrigada a facilitar meticulosa fiscalização dos materiais e execução das obras e serviços contratados, facultando à fiscalização o acesso a todas as partes das obras.

Obriga-se, ainda, a facilitar a vistoria de materiais em depósitos ou quaisquer dependências onde se encontrem.

Qualquer reclamação da fiscalização sobre defeito essencial em serviço executado ou material posto na obra será feita ao construtor pelo fiscal através de notificação feita no livro de ocorrências da obra.

Caso as exigências contidas na notificação não sejam atendidas num prazo de 72 (setenta e duas horas), fica assegurado à fiscalização o direito de ordenar a suspensão das obras e serviços, sem prejuízo das penalidades cabíveis ao construtor e sem que este tenha direito a qualquer indenização.

O construtor é obrigado a retirar da obra, imediatamente após recebimento de notificação da fiscalização, qualquer empregado, operário ou subordinado seu que, conforme disposto na citada notificação, tenha demonstrado conduta nociva ou incapacidade técnica.

A fiscalização e a construtora deverão promover e estabelecer o entrosamento dos diferentes serviços quando houver mais de uma firma



PREFEITURA MUNICIPAL DE SANTANA DO ACARAÚ
SECRETARIA DE OBRAS, URBANISMO E SERVIÇOS URBANOS
ESPECIFICAÇÕES TÉCNICAS

contratada na mesma obra, de modo a proporcionar andamento harmonioso da obra em seu conjunto. Em casos complicados a fiscalização terá poderes para decidir as questões, de forma definitiva e sem apelação.

Todas as ordens de serviços e comunicações da fiscalização à empreiteira serão transmitidas por escrito e só assim produzirão seus efeitos. Com este fim o construtor manterá na obra um livro de ocorrências, no qual a fiscalização fará anotação de tudo o que estiver relacionado com a execução dos serviços contratados tais como alterações, dias de chuva, serviços extraordinários, reclamações e notificações de reparos, datas de concretagem e retiradas de forma e/ou escoramentos e demais elementos técnicos ou administrativos de controle da obra.

Após o recebimento provisório da obra, o livro de ocorrências será encerrado pela fiscalização e pela empreiteira e entregue a Prefeitura.

INÍCIO

Os serviços serão iniciados dentro de no máximo (05 cinco) dias a contar da data de assinatura do contrato.

PRAZO

O prazo para execução dos serviços será o que constar no contrato, de acordo com o estipulado nas instruções da Licitação.

SERVIÇOS EXTRAORDINÁRIOS

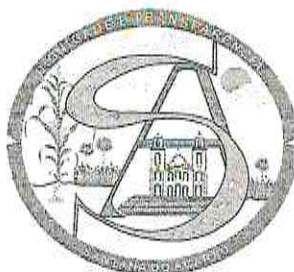

PREFEITURA MUNICIPAL DE SANTANA DO ACARAÚ
SECRETARIA DE OBRAS, URBANISMO E SERVIÇOS URBANOS
ESPECIFICAÇÕES TÉCNICAS

Possíveis acréscimos de serviços a serem executados, deverão ser de prévio conhecimento e aprovação por escrito da fiscalização.

Os preços destes serviços serão os mesmos da proposta de preços do Construtor. Quando não constarem do orçamento original, serão pagos pelos preços vigentes à época de sua execução conforme tabela do SEINFRA vigente.

SERVIÇOS SUPRIMIDOS

Os eventuais decréscimos de serviços, cuja não execução seja determinada pela Fiscalização, terão seus preços deduzidos do orçamento inicial pelo mesmo valor ali estipulado.

TÉRMINO - RECEBIMENTOS

Quando as obras ficarem concluídas, de acordo com o contrato, será lavrado um Termo de Recebimento Provisório das mesmas. Este Termo será elaborado em três vias de igual teor, assinadas pela comissão de recebimento designada pela Prefeitura, devendo a terceira via ser entregue ao construtor.

O Termo de Recebimento definitivo das obras e serviços contratados será lavrado 90 (noventa) dias após o recebimento provisório, desde que tenham sido atendidas todas as reclamações da fiscalização referentes a defeitos e imperfeições que venham a ser verificadas em qualquer elemento das obras e serviços executados.

À época do recebimento definitivo deverão estar solucionadas todas as reclamações porventura feitas quanto à falta de pagamento de operários, fornecedores de material e prestadores de serviços empregados na edificação,



PREFEITURA MUNICIPAL DE SANTANA DO ACARAÚ
SECRETARIA DE OBRAS, URBANISMO E SERVIÇOS URBANOS
ESPECIFICAÇÕES TÉCNICAS

inclusive no que disser respeito a Previdência Social, CREA, FGTS, Imposto sobre Serviços, Imposto Sindical e PIS, bem como outras por acaso vigentes na época .

O Termo de Recebimento definitivo será lavrado em três vias de igual teor, assinadas pela comissão de recebimento designada pela Prefeitura, devendo a terceira via ser entregue ao construtor.

O prazo de responsabilidade civil pela execução e solidez da obra a que se refere o artigo 1245 do Código Civil Brasileiro (5 anos), será contado a partir da data do Termo de Recebimento definitivo.

SUBEMPREITADAS

O construtor não poderá submeter as obras e serviços no seu todo, podendo fazê-lo parcialmente para cada serviço, após consulta por escrito e aquiescência da Prefeitura. O fato do serviço ser executado por subempreiteiro não eximirá, no entanto, o construtor de sua responsabilidade direta pelo serviço perante o proprietário.

SEGUROS E ACIDENTES

Será exclusivamente da empreiteira a responsabilidade por quaisquer acidentes nos trabalhos de execução das obras e serviços contratados, uso indevido de patentes registradas e, ainda que resultante de caso fortuito e por qualquer causa, a destruição ou danificação da obra em construção até a definitiva aceitação dela pela Prefeitura.

Caberão ao construtor, ainda, as indenizações eventualmente devidas a terceiros por fatos decorrentes dos serviços contratados, ainda que ocorridos na via pública.



PREFEITURA MUNICIPAL DE SANTANA DO ACARAÚ
SECRETARIA DE OBRAS, URBANISMO E SERVIÇOS URBANOS
ESPECIFICAÇÕES TÉCNICAS

SEGURANÇA NO TRABALHO

NORMAS

Deverão ser obedecidas todas as recomendações, com relação à segurança do trabalho, contidas na Norma Regulamentadora NR-18, aprovada pela Portaria nº 3214, de 08/06/78, do Ministério do Trabalho, publicada no D.O.U de 06/07/78 (Suplemento).

Deverá ser dada particular atenção ao cumprimento das exigências de proteção às partes móveis dos equipamentos e de se evitar que as ferramentas manuais sejam abandonadas sobre as passagens, escadas, andaimes e superfícies de trabalho, bem como para o que diz respeito à proibição de ligação de mais de uma ferramenta elétrica na mesma tomada de corrente.

FERRAMENTAS

As ferramentas e equipamentos de uso no canteiro de obras serão dimensionados e especificados pelo Construtor, de acordo com seu plano de construção, observadas as especificações estabelecidas.

EQUIPAMENTOS DE PROTEÇÃO INDIVIDUAL

É de obrigação do Construtor fornecer aos fiscais e outros visitantes, durante a sua permanência no canteiro, o equipamento de proteção individual.

PROTEÇÃO E COMBATE A INCÊNDIO

Em locais determinados pela Fiscalização serão colocados, pelo Construtor, extintores de incêndio para proteção das instalações de canteiro de obras.



PREFEITURA MUNICIPAL DE SANTANA DO ACARAÚ
SECRETARIA DE OBRAS, URBANISMO E SERVIÇOS URBANOS
ESPECIFICAÇÕES TÉCNICAS

Eficiente e ininterrupta vigilância será exercida pelo Construtor para prevenir riscos de incêndio do canteiro de obras.

Caberá a Fiscalização, sempre que julgar necessário ordenar providências para modificar hábitos de trabalhos e depósitos de materiais que ofereçam riscos de incêndio às obras.

LICENÇAS E FRANQUIAS

O construtor é obrigado a obter todas as licenças, aprovações e franquias necessárias aos serviços que contratar, pagando os emolumentos prescritos por lei e observando as leis, regulamentos e posturas referentes à obra e à segurança pública, bem como atender ao pagamento de seguro de pessoal, despesas decorrentes das leis trabalhistas e impostos, de consumo de água e energia e tudo o mais que diga respeito às obras e serviços contratados.

Obriga-se, ainda, ao cumprimento de quaisquer formalidades e ao pagamento de multas porventura impostas pelas autoridades, mesmo daquelas que, por força de dispositivos legais, sejam atribuídas ao proprietário.

A observância de leis, regulamentos e posturas a que se refere este item abrange também as exigências do Conselho Regional de Engenharia, Arquitetura e Agronomia (CREA), especialmente no que se refere à colocação de placas contendo os nomes dos profissionais responsáveis pelos projetos e pela execução das obras.

Os comprovantes dos pagamentos mencionados neste item LICENÇAS E FRANQUIAS deverão ser exibidos à fiscalização mensalmente e por ocasião da emissão da última fatura, sob pena de serem as faturas retidas até o cumprimento desta obrigação.



PREFEITURA MUNICIPAL DE SANTANA DO ACARAÚ
SECRETARIA DE OBRAS, URBANISMO E SERVIÇOS URBANOS
ESPECIFICAÇÕES TÉCNICAS

Os projetos aprovados pelos órgãos competentes, juntamente com o 'HABITE-SE', serão fornecidos ao proprietário quando do recebimento provisório da obra, feitas todas as atualizações decorrentes de alterações procedidas durante a sua execução.

DISCREPÂNCIA E INTERPRETAÇÕES

Para efeito de interpretação entre os documentos contratuais, fica estabelecido que: Em caso de divergência entre a presente Especificação e o Contrato de Serviços, prevalecerá este último.

- Em caso de dúvidas quanto a interpretação desta Especificação ou dos desenhos dos projetos, as dúvidas serão dirimidas pela fiscalização.
- Em caso de divergência entre as cotas dos desenhos dos projetos e as dimensões medidas em escala, prevalecerão as primeiras.

RECURSOS E ARBITRAGEM

De qualquer decisão da fiscalização sobre assuntos não previstos, nas especificações inerentes a cada obra ou no Contrato para execução dos serviços, caberá recurso à Secretaria de Obras desta Prefeitura, para a qual deverá apelar a empreiteira todas as vezes que se julgue prejudicada.

TRATOR DE ESTEIRA C/LÂMINA E ESC. HP 328 (CHI)

O Trator de Esteiras D4 proporciona desempenho e conforto superiores enquanto reduz seus custos operacionais. A cabine grande e espaçosa oferece uma área de trabalho confortável. Controles intuitivos montados no assento são fáceis de usar, proporcionando maior precisão e eficiência no trabalho. O material rodante SystemOne inovador reduz o tempo e os custos de manutenção - com impacto



PREFEITURA MUNICIPAL DE SANTANA DO ACARAÚ
SECRETARIA DE OBRAS, URBANISMO E SERVIÇOS URBANOS
ESPECIFICAÇÕES TÉCNICAS

significativo sobre seus resultados finais. Os Sistemas AccuGrade Laser e GPS ajudam a obter o nivelamento mais rápido, com menos passadas e menos pessoas. Desde o primeiro corte até o acabamento final, o modelo D4K é a referência.

Benefícios e Características

Posto do Operador

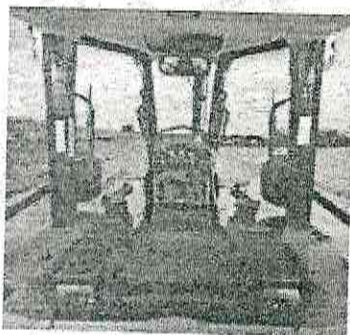

O posto do operador é projetado para manter os operadores confortáveis, relaxados e produtivos durante toda a jornada de trabalho. Recursos do modelo D4K:

- ☐ Ar condicionado de série com opção de cabine.
- ☐ Cabine espaçosa com bastante espaço para as pernas.
- ☐ Assento totalmente ajustável, com suspensão pneumática e opção de assento aquecido para climas frios.

Portas com aberturas grande para entrar e sair facilmente da cabine.

Visão livre dos cantos da lâmina e borda cortante inferior, especialmente importante para nivelamento fino, e ao trabalhar perto de fundações e pavimentos.

O nível de ruído para o operador foi reduzido em 4 dB(A) dentro da cabine, tornando-se líder no ramo com 80 dB(A) -ANSI/SAE J1166 OCT 98. Isto proporciona um ambiente de trabalho silencioso e confortável para o operador, reduzindo a fadiga e aumentando sua produtividade.

Controle da Transmissão Hidrostática

Velocidade, sentido e direção são todos controlados com um joystick fácil de usar para menos esforço e menor fadiga, para que você possa produzir mais. A alavanca de controle controla o sentido e tem três posições simples com retenção para deslocamento - avante, ré e neutro.

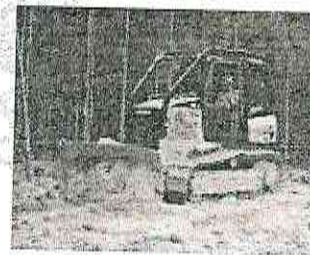



PREFEITURA MUNICIPAL DE SANTANA DO ACARAÚ
SECRETARIA DE OBRAS, URBANISMO E SERVIÇOS URBANOS
ESPECIFICAÇÕES TÉCNICAS

Com a máquina em movimento, basta movimentar a alavanca de controle na direção em que quer movimentar a máquina. Quanto mais a alavanca de controle é movimentada para a direita ou esquerda, mais fechada a curva. Independente das condições do solo, a direção é consistente e previsível.

Motor

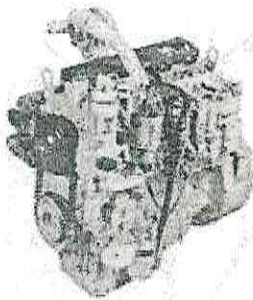

O C4 é um motor de 4,4 L (269 pol³) com quatro cilindros configurados em linha, equipado com um sistema de combustível de injeção comum Caterpillar. Utiliza a Tecnologia ACERT, uma série de inovações de engenharia desenvolvidas pela Caterpillar, que proporciona controle eletrônico avançado, distribuição precisa de combustível e gerenciamento de ar purificado, resultando em desempenho excelente e baixas emissões. O motor atende as normas de emissões EPA Nível 3 dos EUA, Estágio IIIA da CE e MOC Passo 3 do Japão.

Material Rodante

O material rodante é uma parte significativa dos custos de propriedade e operação de um trator. A Caterpillar oferece duas opções diferentes de material rodante para menores custos de propriedade e operação para as necessidades da sua aplicação. Um material rodante com esteira vedada e lubrificada (SALT) é de série; Material rodante SystemOne está disponível como opcional. Proteção integral no topo da estrutura do rolete da esteira evita que material abrasivo caia sobre as peças móveis.



O equilíbrio da máquina é a chave para um bom desempenho de nivelamento. O maior comprimento da esteira e plataforma mais larga geram melhor equilíbrio, permitindo que você termine os trabalhos mais facilmente e rapidamente com o modelo D4K do que com máquinas concorrentes.



PREFEITURA MUNICIPAL DE SANTANA DO ACARAÚ
SECRETARIA DE OBRAS, URBANISMO E SERVIÇOS URBANOS
ESPECIFICAÇÕES TÉCNICAS

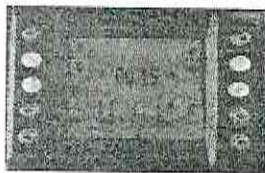

☛ Sistemas AccuGrade

A Caterpillar está revolucionando a forma de se movimentar material com soluções de novas tecnologias para máquinas de terraplenagem - soluções que proporcionam maior precisão, maior produtividade, menores custos operacionais e maiores lucros. O Sistema AccuGrade foi desenvolvido e integrado à máquina e aos sistemas hidráulicos para criar um sistema automático de controle da lâmina que permite ao operador nivelar com maior precisão. O sistema utiliza sensores montados na máquina para calcular as informações exatas sobre a inclinação e a elevação da lâmina.

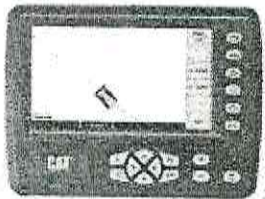

☛ Lâmina VPAT

A lâmina VPAT foi especialmente projetada para nivelamento de acabamento, preenchimento de valas, corte de valas em V, enfileiramento, espalhamento de aterro, terraplenagem média e trabalho de lâmina pesado. Construída para ser resistente e durável, esta lâmina de 6 sentidos permite ajustes de ângulo, inclinação e passo. A visibilidade é melhor para os cantos da lâmina e da borda cortante. Isto é especialmente crítico ao se trabalhar perto de meio-fios e estruturas de fundações.

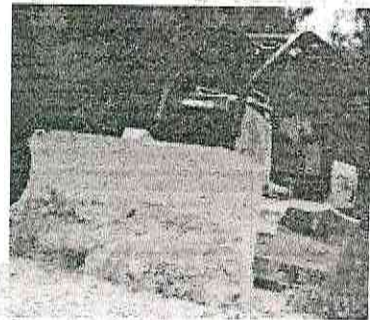

☛ Acessórios

Ríper em Paralelograma

O agressivo ríper em paralelograma lhe permite fazer trabalho de ríper mais produtivo.

A articulação paralela proporciona melhor penetração e capacidade de manobra em áreas de trabalho apertadas.

☛ Opções de Florestamento

Uma forma mais fácil de trabalhar nas florestas. O modelo D4K está disponível com os seguintes recursos para auxiliar em aplicações de florestamento:



PREFEITURA MUNICIPAL DE SANTANA DO ACARAÚ
SECRETARIA DE OBRAS, URBANISMO E SERVIÇOS URBANOS
ESPECIFICAÇÕES TÉCNICAS

Lâmina de florestamento, com proteção adicional para proteger o trator contra detritos e

proporcionar maior produtividade.

Guincho hidrostático Caterpillar, com excelente tração em qualquer velocidade e com tambor de velocidade infinitamente variável.

Proteção de 360 graus, para maior proteção da cabine.

Proteção reforçada do tanque traseiro.

Guincho Hidrostático

O guincho hidrostático Caterpillar oferece excepcional controle da carga com modulação infinitamente variável de velocidade e tração. Guinchos mecânicos forçam o operador a escolher a relação de engrenagens do guincho. O guincho hidrostático Caterpillar elimina este comprometimento ao fornecer a velocidade de um guincho comum e a tração de um guincho de baixa velocidade, tudo em um único pacote. O resultado é:



Excelente tração em qualquer velocidade
Velocidade do tambor infinitamente variável
Menor esforço do operador
Controle sem igual da carga

DIEGO COUSA
ENGENHEIRO CIVIL
CREA: 62.710-D



PREFEITURA MUNICIPAL DE SANTANA DO ACARAÚ
SECRETARIA DE OBRAS, URBANISMO E SERVIÇOS URBANOS
ESPECIFICAÇÕES TÉCNICAS

Facilidade de Manutenção



Longos intervalos de serviço e manutenção fácil mantêm a máquina operando e reduzem seus custos de propriedade e operação. Uma porta grande com dobradiças no lado esquerdo do compartimento do motor permite acesso fácil a todos os pontos de manutenção regular do motor, incluindo filtros de combustível do motor e separador de água, o filtro de óleo do motor, a vareta de nível de óleo do motor e bocal de enchimento, a bomba de escorva de combustível e o pré-purificador de ar do motor e os filtros. Tomadas de pressão agrupadas permitem testes e a localização e solução de problemas do sistema hidráulico rapidamente. Os filtros hidráulicos ficam todos localizados no compartimento de serviço traseiro e podem ser acessados a partir do solo.

Product Link

O sistema opcional Product Link simplifica o rastreamento da frota de equipamento. Usando tecnologia de satélite ou celular, o sistema reporta automaticamente informações tais como localização, horas da máquina, códigos de serviço ativos e registrados e alarmes de segurança.

Sistema de Segurança da Máquina

Um Sistema de Segurança da Máquina (MSS - Machine Security System) opcional que usa um sistema de chave programável que impede furto, vandalismo e uso não autorizado. O MSS utiliza chaves codificadas eletronicamente selecionadas pelo cliente para limitar o uso por indivíduos ou por parâmetros de tempo.

02 de NOVENO de 1982



PREFEITURA MUNICIPAL DE SANTANA DO ACARAÚ
SECRETARIA DE OBRAS, URBANISMO E SERVIÇOS URBANOS
ESPECIFICAÇÕES TÉCNICAS

Especificações

Motor	
Modelo	C4.4 ACERT
Potência - Líquida	84 hp - 62.6 kW
Potência - Bruta	92 hp - 68.5 kW
ISO 9249	84 hp - 62.6 kW
EEC 80/1269	84 hp - 62.6 kW
SAE J1349	84 hp - 62.6 kW
Diâmetro Interno	105 mm
Curso do Pistão	127 mm
Cilindrada	4.4 litros

Pesos	
Peso Operacional - XL	8147 kg
Peso Operacional - LGP	8501 kg

Transmissão	
Bombas de Comando	2
Motores de Esteira	2
Ajustes de Válvulas de Alívio	47650 kPa

SECRETARIA DE OBRAS, URBANISMO E SERVIÇOS URBANOS
SECRETARIA DE OBRAS, URBANISMO E SERVIÇOS URBANOS